تحيات من الحسين الى عبد الناصر حملها التلهوني للقاهرة

وصول مكاريوس للاسكندرية ـ تفاقم المظاهرات التركية ضد اميركا

"تهديد عسكري اسرائيلي تتقله اميركا"!

قرارات موظفي الانتداب ـ المطلوبات للسعودية ـ اسرائيل تهلل لاختيار همفري

السبت ٢٩ اب ١٩٦٤
٢١ ربيع الثاني ١٣٨٤ هـ
٦ صفحات « ١٥ » فلسا
(FALASTIN) DAILY NEWSPAPER
SATURDAY 29-8-1964

جريدة يومية سياسية اخبارية مصورة
تأسست سنة ١٩١١
مؤسسها عيسى داود العيسى
صاحبها ورئيس التحرير رجا عيسى العيسى
مدير الادارة داود بندلي العيسى

فلسطين

مكاتب الادارة والتحرير : القدس ـ باب الساهرة
تلفون : ٢٩ ـ صندوق البريد : ٩٨
العنوان التلغرافي : جريدة فلسطين ـ القدس
مكتب عمان ـ تلفون ٢٣٣٠٩ صندوق البريد ٣٧٥
الاعلانات تراجع بشأنها : شركة الصحافة والاعلان الاردنية
القدس ـ تلفون ٧٠٣ ـ صندوق البريد ٣٧٠

طوال !

سوتاميتون « بريطانيا » ـ رويتر ـ ابلغ احد المحاضرين في جامعة كمبريدج مؤتمر الجمعية البريطانية لتقدم العلوم ان طول قامات الامريكيين

البقية على الصفحة السادسة

سد اردني في «المخيبة» يؤدي الى [تهديد اسرائيلي وتدخل اميركي]

الاردن يرفض التدخل ويعرض القضية على مؤتمر القمة لاتخاذ الاجراءات الوقائية

المليك للاسكندرية يوم الجمعة القادم

عمان ـ علم ان جلالة الملك الحسين المعظم سيغادر ارض الوطن عن طريق مطار عمان الى الاسكندرية لحضور مؤتمر القمة العربي الثاني صباح يوم الجمعة في الرابع من ايلول القادم وفي معية جلالته اعضاء الوفد المرافق

وعلم ان جلالته سيقود الطائرة بنفسه حتى مطار الاسكندرية

الحسين يحضر زفاف قسطنطين

اثينا ـ رويتر ـ اعلن السيد عبد الله زريقات سفير الاردن في اثينا ان جلالة الملك الحسين المعظم قبل دعوة لحضور حفلة زفاف الملك قسطنطين ملك اليونان في ١٨ ايلول القادم وقال السفير الاردني ان جلالة الملك سيسافر الى اليونان بعد انتهاء مؤتمر القمة العربي في الاسكندرية

عمان ـ علمت « فلسطين » ان الاردن سيعرض على وزراء الخارجية العرب تقريرا مهما يتعلق بمشروع انشاء سد ضخم في « المخيبة » يكلف قرابة مليوني دينار

على مؤتمر القمة

وقد حمل التقرير والمشروع السيد علي نصوح الطاهر نائب رئيس مجلس الاعمار لعرضهما على وزراء الخارجية

البقية على الصفحة الخامسة عمود ٧

شكر من الحسين على صور القمر

عمان ـ علم ان جلالة الملك المعظم بعث برسالة الى الرئيس الاميركي جونسون يشكره فيها على مجموعة الصور التي التقطتها المركبة الفضائية الاميركية «رينجر» لسطح القمر والتي كان الرئيس الاميركي قد ارسل نسخا عنها الى جلالته

البقية على الصفحة الخامسة عمود ٤

وصول التلهوني والوفد الاردني المرافق له الى القاهرة

مؤتمر القمة الثاني سيزيل ما تبقى من رواسب وغيوم في دنيا العرب

السيد بهجت التلهوني رئيس الوزراء يحيط به عدد كبير من المودعين يرى بينهم السيد محمد نزال العرموطي وزير الداخلية قبل سفره امس بطريق الجوالي القاهرة ـ تصوير محمود صوالحة ـ

الى القاهرة

عمان ـ غادر مطار عمان قبل ظهر امس السيد بهجت التلهوني رئيس الوزراء الممثل الشخصي لجلالة الملك الحسين المعظم في لجنة ممثلي الملوك والرؤساء العرب لحضور اجتماعات اللجنة المقرر عقدها اليوم السبت وقد رافقه على نفس الطائرة السيد قدري طوقان وزير الخارجية لحضور مؤتمر وزراء الخارجية العرب الذي يبدأ اجتماعاته يوم الاثنين القادم والسيد علي نصوح الطاهر نائب رئيس مجلس الاعمار والسيد احمد الشقيري رئيس اللجنة التنفيذية لمنظمة التحرير الفلسطينية والدكتور محمد كمال

البقية على الصفحة الخامسة عمود ٣

تصريحات التلهوني في القاهرة

تحيات الحسين لعبد الناصر

مذكرة بشأن مشروعات نهر الاردن

القاهرة ـ وصل السيد بهجت التلهوني رئيس الوزارة الاردنية الى القاهرة بعد ظهر امس لحضور اجتماعات لجنة ممثلي الملوك والرؤساء العرب التي تبدأ اليوم برئاسة السيد عبد الخالق حسونة الامين العام للجامعة العربية

وكان في استقبال السيد التلهوني في المطار السيد محمود رياض وزير الخارجية والسيد حسن صبري الخولي

البقية على الصفحة الخامسة عمود ٢

سيادة رئيس الديوان الملكي

عمان ـ يصل الى عمان يوم الاربعاء القادم قادما من اوربا سيادة الشريف حسين بن ناصر رئيس الديوان الملكي الهاشمي وكان سيادته قد غادر عمان في مطلع الاسبوع الماضي الى اوروبا في رحلة للراحة والاستجمام

تفاصيل ملحق الموازنة العامة

عمان ـ علمت « فلسطين » ان ملحق الموازنة الذي رفعته دائرة الموازنة العامة الى مجلس الوزراء لتصديقه والبالغ مليونين ونصف المليون دينار قد تضمن مبلغ مليون دينار رأسمالا للبنك المركزي و ٧٠ الف دينار لشراء كميات من الحبوب و ١٣ الف دينار للاوقاف الاسلامية و ٧٥ الف دينار قيمة اسهم الحكومة في فندق انتركونتننتال وارقاما اخرى لعدة نواحي . وصرح السيد سعيد الدجاني مدير الموازنة العامة بان هناك واردات مقابل المبالغ المخصصة في ملحق الموازنة تبلغ قرابة ثلاثة ملايين دينار

حديث الأسبوع ...

قضية الموظفين العرب لحكومة الانتداب

من واجب الاردن وجميع الدول العربية تبنيها

حيارى في ظروف قاسية

● من النكبة التي حلت في فلسطين، نشأت تفرعات كثيرة كان بينها قضية موظفي حكومة الانتداب من الفلسطينيين العرب . فقدتاه هؤلاء الموظفون السابقون حيارى في ظروف قاسية ، في حين ان الموظفين اليهود ظلوا في اعمالهم ولم يطرأ على ظروفهم المعيشية اي تغيير

كانت اول مرة اثيرت فيها هذه القضية عام ١٩٥١ عندما وقعت الاتفاقية المالية بين الاردن وبريطانيا . وبعد ذلك وفي عام ١٩٥٣ تأسست في الاردن جمعية تتعلق باسم هؤلاء الموظفين ظلت تراجع الحكومة البريطانية حتى عام ١٩٦٠ عندما تشكل اتحاد عام لجمعيات موظفي الانتداب في الاقطار العربية

المطالب السابقة

● واجملت المذكرة التي رفعتها اللجنة التنفيذية الاردنية للموظفين السابقين في زمن الانتداب مطالبهم في الامور التالية :

١ ـ زيادة معدل التقاعد الثابت للموظفين السابقين الى ٦٠ على ٦٠٠

٢ ـ اضافة جميع الاجازات المستحقة عند احتساب التقاعد

٣ ـ اعطاء غلاء المعيشة التي يتقاضاها المتقاعدون البريطانيون للمتقاعدين امثالهم من العرب

البقية على الصفحة الخامسة عمود ٥

السفير الخطيب عضو بوفد الاردن لمؤتمر القمة الثاني

عمان ـ صرح السيد بهجت التلهوني رئيس الوزراء قبل سفره الى القاهرة يوم امس بانه من تحصيل الحاصل ان يكون السيد انور الخطيب سفير الاردن في الجمهورية العربية المتحدة عضوا في الوفد الذي يتشرف

البقية على الصفحة الخامسة عمود ٦

ميشلمور ينفي تخفيض المخصصات

بيروت ـ اقليمية ـ نفى المستر لورنس ميشلمور المندوب العام لوكالة الغوث الدولية في بيان صحفي انباء

البقية على الصفحة الخامسة عمود ٤

تصريحات طوقان قبل سفره

عمان ـ ادلى السيد قدري طوقان وزير الخارجية قبل مغادرته عمان الى القاهرة يوم امس بتصريح قال

البقية على الصفحة الخامسة عمود ٦

نعي وجيه فاضل

ال بدير واقرباؤهم وانسباؤهم في الاردن وسوريا ولبنان ينعون بمزيد الاسى وفاة عميدهم المرحوم

الحاج عثمان بدير

الذي توفاه الله بعد ظهر يوم امس الخميس بدمشق انا لله وانا اليه راجعون .

اعلان

يعلن مجلس ادارة البنك المركزي الاردني عن مسابقة داخل المملكة الاردنية الهاشمية وغيرها من البلاد العربية لتصميم مبنى له في عمان تبلغ مساحته حوالي ٦٠٠٠ متر مربع بما في ذلك الغرف المحصنة وجميع الطوابق الضرورية ، على قطعة الارض رقم ٨٤٨ حوض رقم ٣٣ حي الطهطور رقم ٣ شارع الملك حسين والبالغة مساحتها « ٢٣٩٣ » مترا مربعا ، فعلى الراغبين في الاشتراك في هذه المسابقة مراجعة سكرتير المجلس في مكتبه الكائن في مبنى البنك المركزي المؤقت في شارع الامير حسن او الاتصال به هاتفيا تلفون ٢٧٣١١ـ٢٧٣١٤ ، او الكتابة الى ص.ب ٣٧ ـ عمان ويجب ان يتم الاتصال اثناء ساعات الدوام الرسمي اعتبارا من ٢٢ـ٨ـ١٩٦٤ لغاية ٣٠ـ٩ـ٦٤ وذلك لتسجيل اسمائهم للاشتراك في المسابقة والحصول على شروطها والمعلومات الخاصة بمتطلبات المبنى لقاء دفع مبلغ عشرين دينارا اردنيا .

الدكتور حسام وفا الدجاني

اخصائي أمراض الاذن والانف والحنجرة

يسره ان يعلن عن افتتاح عيادته في مدينة القدس في عمارة علي اسماعيل الكائنة في باب الساهرة بالقرب من المطعم الوطني وبالقرب من المدخل الخلفي للكلية الابراهيمية . شارع الزهراء

معروض للبيع في اريحا

بستان مشجر مساحته قرابة ثلاثة دونمات ومعه ٤٢ دقيقة ماء ، يقع مقابل اوتيل نزال ، طريق راس العين كما يوجد ١٥٠ سهم من اسهم شركة كهرباء لواء القدس

المراجعة مع خليل القيمري

باب الساهرة ـ قرب المدرسة الرشيدية بالقدس
تلفون ٩٠٦

مساء اليوم ـ السبت ـ مساء اليوم ـ السبت

الحفلة الراقصة الكبرى

يقيمها

نادي الاتحاد الارثوذكسي العربي بالقدس

تحت رعاية
معالي السيد داود ابو غزالة محافظ القدس
الساعة الثامنة مساء
في فندق بلجرمز بالاس بالقدس : هاتف ١٥٥٨
جوائز ثمينة جدا ـ موسيقى رائعة ـ مفاجئات سارة جدا

شكر وعهد ... الى كل مواطن

تمشيا مع السياسة الحكيمة التي تبنتها حكومتنا الرشيدة في دعم الاقتصاد الوطني وتشجيع الصناعات المحلية تنفيذا لرغبة الحسين المفدى والتي تهدف تحقيق الاكتفاء الذاتي للاردن ومواطنيه

يسر شركة المصانع الاردنية للحلويات والشوكلاتة المساهمة المحدوده

المنتجة لاشهر انواع الحلويات والشوكلاته ماركة ليبرتي

ان تتقدم من الشعب الاردني الكريم باسمى ايات الشكر على ما اولاها من تأييد ومؤازرة باقباله المنقطع النظير على شراء منتوجاتها المتنوعة التي فاقت البضائع المستوردة جودة واتقانا ، كما تعاهده على ان تبقى عند حسن ظنه بها باذلة الجهد الكبير في سبيل تقديم افضل المنتوجات من جميع انواع الحلويات والشوكلاته حسب احدث المواصفات العالمية وباقل الاسعار التي تتناسب مع امكانية كل مواطن .

وبهذه المناسبة فانها تدعو الجمهور الكريم لزيارة معرضها الكائن في شارع الملك حسين بعمان والمعروف باسم محلات ليبرتي

حيث يشاهد روعة الانتاج الذي توصلت اليه هذه الشركة الوطنية والتي تعتبر مصانعها من احدث مصانع الحلويات والشوكلاته في منطقة الشرق الاوسط .

ليبرتي

اعلانات غنيم

جمعية المقاصد الخيرية

القدس

تعلن عن حاجتها الى طبيب متفرغ للاشراف على مستوصفاتها الثلاثة ، الراتب حسن
المراجعة مع
صندوق البريد ٤٨١ القدس
او هاتف ١٤٩٦

مساء اليوم «السبت» مساء اليوم «السبت»
انتخاب ملكة صيف عام ١٩٦٤
في كازينو
فندق رام الله الكبير
الرجاء الحجز مقدما
تلفون ٢٣٢ رام الله

حوادث واخبار

تحصيل أموال أمانة العاصمة

عمان – تبدأ اليوم حملة امانة العاصمة لجمع اموالها المستحقة عن اثمان المياه ونفقات تعبيد الشوارع وانشاء الارصفة وثمن فضلات الطرق وبدلات الشرفية وغيرها وقد اهاب امين العاصمة السيد احمد فوزي بالمواطنين ان يتجاوبوا مع هذه الحملة بدفع ما عليهم من استحقاقات واصدر الامين نداء لفت فيه الانظار الى ضرورة تسديد هذه الاستحقاقات خلال اسبوعين من تاريخ التبليغ والا فستكون الامانة مضطرة لاتخاذ الطرق القانونية لتحصيل الاموال

السفير مدحت جمعة والاردنيون في المانيا

عمان – علم ان السيد مدحت جمعة سفير الاردن في المانيا الغربية سيصدر بيانا مهما عن اوضاع الطلبة والعمال الاردنيين في المانيا وقال انه سيبحث مع المسؤولين اثناء وجوده في الاردن موضوع سفر الرعايا الاردنيين للعمل في المانيا تمهيدا لوضع خطة بهذا الشان

توزيع الكتب المدرسية

عمان – صرح الدكتور اسحق الفرحان مدير قسم المناهج والكتب المدرسية بان وزارة التربية تسلمت جميع الكتب المدرسية الانكليزية المقررة وتم توزيعها على مدراء التربية والتعليم ولم يبق من الكتب العربية المدرسية سوى بضعة كتب هي قيد الطبع الان وقد تسلمها الوزارة في نهاية الاسبوع الجاري وقال السيد الفرحان ان اللجنة العليا للمناهج والكتب المدرسية ستعقد اجتماعا في الاسبوع الحالي للبحث في مشاكل التعليم الثانوي ووضع الخطوط العريضة لمناهج المرحلة الثانوية ولدراسة مناهج معاهد المعلمين والمعاهد العالية والتوصيات التي رفعتها اللجان التربوية الفرعية بهذا الشان وقال الدكتور الفرحان ان قسم المناهج وضع مشروع نظام جديدا لتوزيع الكتب المدرسية ومشروع نظام جديدا لمكافآت مؤلفي الكتب المدرسية يتناسب مع الظروف الحالية

جولات وزير الداخلية

عمان – صرح السيد محمد نزال العرموطي وزير الداخلية بان القسم الثاني من جولته العامة سيكون خلال الايام القليلة القادمة لدوائي نابلس وجنين حيث يضع الحجر الاساسي لمبنى بلدية قلقيلية كما يتفقد مدن نابلس وجنين وطولكرم ويجتمع الى المسؤولين الرسميين والشخصيات الشعبية ويتبادل معهم الحديث حول الشؤون التي تهم المصلحة العامة

× × ×

مقابلة طالبي الانتساب لكلية الحسين الزراعية

نابلس – جاءنا من عميد كلية الحسين الزراعية بطولكرم ما يلي : على جميع الطلاب من حملة شهادة الدراسة الثانوية العامة « القسم العلمي » الذين تقدموا بطلبات للانتساب الى القسم الزراعي العالي في كلية الحسين الزراعية ان يحضروا لمقابلة لجنة اختيار الطلاب في الاماكن والتواريخ المبينة ادناه ويمكن للطلاب الذين لم يتقدموا بطلباتهم بعد ان يحضروا لمقابلة اللجنة مصطحبين معهم نموذج انتساب الى المعاهد ونسخة مصدقة عن كشف علاماتهم بشرط ان يكون مجموع علاماتهم يزيد على ستمائة ونسخة عن شهادة ميلادهم وشهادة حسن سلوك من اخر مدرسة كانوا فيها واربع صور شمسية قياس ٤×٦ على ان يكتب اسم الطالب على ظهر كل صورة وعلى الطلاب الذين تقدموا بطلبات غير كاملة ان يحضروا معهم الاوراق الثبوتية المطلوبة

لواء اربد بتاريخ ٢٩–٨–١٩٦٤ الساعة ٨ صباحا في مدرسة اربد الثانوية

البلقاء والزرقاء ومعان والكرك في ٣٠–٨–١٩٦٤ الساعة ٨ صباحا في مدرسة الحسين الثانوية بعمان

القدس والخليل في ٣١–٨–١٩٦٤ الساعة ٨ صباحا في المدرسة الرشيدية بالقدس

نابلس وجنين في ١–٩–١٩٦٤ الساعة ٨ صباحا في المدرسة الصلاحية

× × ×

زيارة مصانع بيت لحم

بيت لحم – قام المستر ايفانس خبير منظمة العمل الدولية للصحة والسلامة العمالية يرافقه السيد عفيف الخطيب مفتش العمل في محافظة القدس بزيارة المؤسسات الصناعية في منطقة بيت لحم لارشاد اصحاب العمل والعمال لصيانة الالات

عيد انتقال السيدة العذراء

رام الله – احتفلت الطائفة الارثوذكسية امس بعيد انتقال السيدة العذراء عليها السلام الى السماء واقيم بالمناسبة قداس احتفالي كبير في كنيسة القديس جاورجيوس الارثوذكسية ترأسه سيادة الارشمندريت فيانيوس رئيس روحي الطائفة وكهنتها واشتركت في القداس جوقة الترانيم وحضره عدد غفير من المواطنين

× × ×

قداس احتفالي

رام الله – يقام الساعة التاسعة من صباح غد قداس احتفالي يترأسه سيادة المطران جبرائيل ابو سعدى في كنيسة الروم الكاثوليك برام الله يشترك فيه ابناء الطائفة حيث يقدم سيادته قدس الايوبين المخلصين اذيب بدوى خوري للطائفة واستفان حداد مديرا لمدرستها

× × ×

الاستعداد لمؤتمر البترول

عمان – طلبت وزارة الاقتصاد الوطني من شركة مصفاة البترول وشركة ميكوم للتنقيب عن البترول والقسم الجيولوجي في الوزارة اعداد التقارير والدراسات الجيولوجية اللازمة تمهيدا لعرضها ومناقشتها في مؤتمر البترول العربي الذي سيعقد في القاهرة في شهر اذار القادم كما طلبت انتداب من يمثل هذه المؤسسات في المؤتمر

× × ×

انتهت مشكلة المياه في رام الله والبيرة

رام الله – نتيجة للجهود المتواصلة التي بذلها السيد داود ابو غزالة محافظ القدس حول قضية شركة مياه رام الله البيرة وتسليمها لبلديتي رام الله والبيرة فستعقد صباح غد « الاحد » جلسة خاصة في دار المحافظة برئاسة المحافظ يحضرها رئيسا بلديتي رام الله والبيرة ومدير شركة مصايف رام الله وممثل شركة تحسين البيرة لوضع الخطوط النهائية لانهاء الموضوع وتسليم اعمال الشركة الى البلديات المذكورة وذكر السيد نديم زرو رئيس بلدية رام الله انه سيتم تنظيم اعمال الشركة الجديدة وتغيير اسمها خلال اسبوع وتعيين موظفين جدد بالاضافة الى الموجودين حاليا بعد اتمام الاتفاق العام وبذلك تصبح قضية المياه من مسؤولية البلديتين

تنقلات المعلمين بالبلقاء والزرقاء

عمان – صرح مصدر مسؤول في وزارة التربية بان التنقلات الداخلية بين المعلمين والمعلمات في لوائي البلقاء والزرقاء ستصدر اليوم وقالت هذه المصادر ان الوزارة ستعلن ايضا بعض اسماء المقبولين في معاهد المعلمين التابعة لوزارة التربية للعام الدراسي القادم .

قرارات لجنة موظفي الانتداب السابقين

الاتصال ببريطانيا والجامعة ومنظمة التحرير

القدس – عقدت اللجنة التنفيذية لموظفي الانتداب السابقين اجتماعها صباح امس واستعرضت اخر الخطوات التي تمت بالنسبة لقضية الموظفين السابقين ومطالبهم من الحكومة البريطانية وقررت اللجنة ما يلي :

١– تنسيب تعيين الحاج عمر الوعرى سكرتيرا عاما لاتحاد جمعيات الموظفين في البلاد العربية بدلا من السيد لبيب الميحان وجعل القلين مقرا للاتحاد بدلا من بيروت .

٢– بحث القانون الانجليزي بقانون زيادة التقاعد لعام ١٩٦٢ الذي له علاقة بموظفي الانتداب بما يعود بالنفع على الموظفين العرب .

٣– ملاحقة مذكرة الجمعية بجعل اعفاء رواتب المتقاعدين من ضريبة الدخل في الاردن .

٤– معاودة الاتصال الجدي حول قضية موظفي صندوق التوفير سواء مع الحكومة الاردنية او البريطانية بواسطة سفيرها في عمان

٥– ارسال مذكرة للحكومة الاردنية ومطالبتها بتعديل الاتفاقية البريطانية – الاردنية لعام ١٩٥١ لانهائي تصوصها الحالية تقف حائلا دون تحقيق مطالب الموظفين السابقين خاصة وان اسرائيل قد عدلت الاتفاقية المماثلة عدة مرات لصالح موظفيها

٦– ارسال مذكرة لامين عام الجامعة العربية حول قضايا الموظفين مع نسخة لرئيس منظمة التحرير الفلسطينية . لبحث الموضوع على مستوى الجامعة وفي مؤتمر القمة العربي الثاني

مستقبل الحركة العمالية بالاردن

بعد انتخاب اللجنة الجديدة لاتحاد النقابات

عمان – اعرب السيد محمد جوهر الامين العام لاتحاد نقابات العمال في الاردن في اول تصريح له بعد انتخابه عن اهتمامه واهتمام اللجنة التنفيذية الجديدة بتنفيذ قرارات المؤتمر العمالي العربي الذي عقد في غزة والتي تهدف بمجموعها الى تعبئة وتنظيم القوى العمالية العربية لتستطيع القيام بواجبها الوطني تجاه قضية فلسطين وقال السيد جوهر ان هذه المواضيع ومواضيع هامة اخرى ستكون مدار بحث ومناقشة في الاجتماع الاول للجنة التنفيذية للاتحاد الذي سيعقد يوم الخميس القادم واضاف السيد جوهر ان اللجنة ستبحث في اجتماعها ايضا انشاء فروع لاتحاد النقابات في كل من القدس ونابلس كما ستبحث القضايا العمالية المعلقة التي لم يتوصل الى حل مرض لها يحفظ مصلحة العامل وصاحب العمل على السواء . ومن هذه القضايا قضية عمال مصفاة البترول وقضية عمال امانة القدس وهاتان القضيتان من القضايا العمالية الحساسة بالنسبة للوضع العمالي في الاردن بالاضافة الى القضايا العمالية الاخرى مثل التعديلات العمالية لقانون العمل التي اقرها مجلس الوزراء منذ قرابة عام ولا تزال في مجلس الامة

واستطرد السيد جوهر يقول ان على اللجنة ان تدرس وضع برنامج للنهوض بالحركة العمالية من مستواها العمالي الحالي الى الوضع الافضل الذي يريده لها المخلصون من ابناء هذا البلد وعلى راسهم جلالة الملك الحسين المعظم رائد الحركة العمالية بحيث تواكب التطور الحالي في الاردن وتساير الاوضاع العمالية في العالم وبصورة خاصة في البلدان العربية الشقيقة

وقال السيد جوهر انه في سبيل ضمان ونجاح اللجنة ودفعها الى تحقيق هذه الخطوات الضرورية بشكل يخدم المصلحة العامة ويساعد على تطور بلدنا الغالي ونموه الاقتصادي والاجتماعي فاننا ندعو جميع اخواننا العمال الى المسارعة بالانضمام الى نقاباتهم بحيث تصبح هذه النقابات في وضع يمكنها من تمثيل اعضائها تمثيلا صحيحا

واجاب السيد جوهر على سؤال حول علاقة الاتحاد الاردني بالاتحادات والنقابات العمالية العربية والدولية فقال ان الاتحاد الاردني سيعمل على تقوية وتوثيق علاقاته وتعاونه مع المنظمات العمالية العربية بشكل خاص والمنظمات والاتحادات العمالية الدولية بشكل عام لما فيه خدمة المصالح والقضايا العربية

وانهى السيد جوهر حديثه قائلا اننا نامل بالتعاون والتفاهم والاخلاص في خدمة الحركة العمالية والنقابية في الاردن والوصول بها الى المستوى اللائق بها

مجاولة قتل

اربد – وقعت محاولة قتل باربد عندما اقدم احمد محمد توفان من سموع (١٦ سنة) على طعن محمد عبد الله حسن « ٢٥ سنة » عدة طعنات وحالته متوسطة واحيلت القضية الى محكمة اربد

× × ×

جولة على جمعيات خيرية

اربد – قام وفد يمثل اتحاد الجمعيات الخيرية بلواء اربد بزيارة الجمعيات الخيرية بكل من كفر جابر وايدون والصريح وبعد ان اطلعوا على جهودها في خدمة القرى تبرعوا من جيوبهم الخاصة بمبلغ ٣٥ دينارا لهذه الجمعيات

× × ×

وصول تلفزيوني اميركي

القدس – وصل الى القدس يوم امس القس فرتون من مؤسسة التلفزيون الاميركية في زيارة للاردن تستغرق بضعة ايام للتعرف على مختلف معالم البلاد الاقتصادية والثقافية والاجتماعية وتصوير افلام عن الاراضي المقدسة واستقبله السيد عبد الرحمن ابو رباح عن سلطة السياحة

انتهاء دورة العلوم المنزلية

القدس – انتهت دورة العلوم المنزلية التي عقدت في معهد المعلمات برام الله واستمرت ثلاثة اسابيع واشتركت فيها ٤١ معلمة من مدارس الحكومة والقيت خلالها محاضرات علمية ونظرية في العلاقات العائلية والتاثيث المنزلي والغذاء والتغذية ومراحل النمو عند الطفل وطرق تدريس العلوم المنزلية وكانت الدورة باشراف الانسة اولفا وهبة مديرة المعهد والمحاضرات الانسات وجدان الشامي وفاطمة برقاوي وسلوى عاشور ومنور مطارنة ومارى خيو .

ملحق لموازنة بلدية الصريح

اربد – وافق وزير الداخلية على ملحق لموازنة بلدية الصريح بمبلغ ثلاثمائة دينار لدفع ثمن المياه والانارة

× × ×

حلقة دراسية نقابية

عمان – تلقى الاتحاد العام لنقابات العمال في الاردن دعوة من المعهد الدولي للدراسات العمالية لايفاد احد النقابيين الاردنيين لحضور حلقة دراسية نقابية عمالية ستعقد في جنيف لمدة ثلاثة اشهر على نفقة المعهد

× × ×

في لجان التربية

عمان – تقرر تعيين السيد محمد علي الشامي استاذ الاجتماعيات في معهد المعلمين عضوا في لجنة الامتحانات للمرحلة الالزامية خلفا للسيد عدنان ابو غزالة الذي تقرر انتدابه للتدريس في الولايات المتحدة الاميركية وتعيين السيد جاك سليم اللحام عضوا في اللجنة الفنية للمرحلة الالزامية وتعيين السيد عبد الرؤوف البلدي الموجه التربوي في لواء البلقاء بدلا من السيد ياسين بصيله في لجنة المناهج

× × ×

شبابنا المثقف

السيد بشاره عواد النبر

عمان – عاد الى الوطن الشاب الاديب السيد بشاره عواد النبر بعد ان حصل على بكلوريوس علوم B.S. تخصص بالرياضيات بالاضافة الى دراسة سنتين في هندسة البترول في جامعة تكساس ، نهنئه ونتمنى له التوفيق في خدمة مليكه ووطنه

× × ×

كلمة شكر

القدس – ارى لزاما علي بعد ان خرجت من المستشفى الافرنسي بالقدس معافى من العملية الجراحية التي اجريت لي ان اتقدم بخالص شكري وتقديري الى الطبيب المشهور الدكتور كاسباز والى الدكتور دبسي والى جميع الممرضين والممرضات الذين شملوني بالرعاية والعناية اثناء اقامتي في المستشفى المذكور كما اشكر جميع الذين استفسروا عني وزاروني سائلا الله ان يجنبهم كل مكروه

الياس عيسى منصور

اجتماعيات

وزير الدولة

بيت لحم – زار المدينة صباح امس السيد احمد اللوزي وزير الدولة لشؤون رئاسة الوزراء وتناول طعام الغداء في دار الاتحاد النسائي وحضر الحفلة القائمقام وقائد المقاطعة وقائد القطاع وبعض النواب ورئيس بلدية بيت لحم وموظفوا الغرفة التجارية

يوم الجيش الصيني

عمان – وجه الملحق العسكري في السفارة الصينية الدعوة لحضور حفلة استقبال يقيمها هو وعقيلته في منزلهما في شارع المأمون بجبل الحسين بين الساعة السادسة والنصف والثامنة والنصف من مساء يوم الخميس القادم احتفاء بيوم القوات المسلحة في جمهورية الصين الوطنية

ويوم الجيش التركي

عمان – احتفاء بيوم الجيش التركي يقيم الملحق العسكري في السفارة التركية والسيدة عقيلته حفلة استقبال غدا « الاحد » من الساعة السابعة حتى التاسعة مساء في دار السفارة التركية بعمان دعي لحضورها كثيرون من الرسميين والعسكريين ووجوه المجتمع الاردني

الدكتور احمد زعيتر

رام الله – تسلم الدكتور احمد الزعيتر طبيب المستشفى الاهلي اعماله بعد انتهاء اجازته

مساعد مدير القسم القنصلي

عمان – عاد السيد يحيى ابوغزالة مساعد مدير القسم القنصلي في وزارة الخارجية من اجازته التي استغرقت شهرا قضاه في اوروبا

من الاشغال للرئاسة

عمان – انتدب السيد رفعت رماضي من موظفي وزارة الاشغال للعمل في رئاسة الوزراء اعتبارا من ٢٧ الجاري

حفلة غداء

البيرة – يقيم المجلس البلدي للبيرة اليوم حفلة غداء في حديقة البيرة الكبرى بعد افتتاح موقف الباصات العام برعاية محافظ القدس

مساعد مدير تربية اربد

اربد – تقرر اسناد منصب مساعد مدير التربية والتعليم للشؤون الادارية الى الموجه التربوي السيد عدنان لطفي عثمان

مراقب ابنية الشونة الشمالية

اربد – قرر وزير الداخلية تعيين السيد مصطفى محمود غرايبة مراقبا للابنية في بلدية الشونة الشمالية براتب يبلغ ثلاثين دينارا

زميل من عدن

القدس – وصل الى القدس السيد عيدروس الحامد مندوب صحيفة « الرأي العام » في عدن لسان حزب رابطة الجنوب العربي في زيارة مؤقتة

× × ×

عقد قران

طولكرم – في حفل بهيج جرى يوم الخميس الماضي عقد قران السيد يوسف عبد اللطيف السقاريني المدرب المهني في دولة الكويت الشقيقة على كريمة الوجيه الحاج طاهر الحاج يوسف في بيت والد العروس في كفر اللبد وقد حضر الحفل الاهل والاصدقاء ووجهاء مدينة طولكرم والقرى المجاورة نتمنى للعروسين حياة سعيدة بالرفاه والبنين

× × ×

عقد قران

نابلس – في حفل عائلي بهيج جرى عقد قران الشاب المهذب سمير مبيود تشقير على الانسة المهذبة مواهب كريمة الوجيه السيد عبد الجبار موسى عرفات جعله الله قرانا سعيدا وبالرفاه والبنين .

× × ×

افراح آل عبد المجيد

نابلس – في حفل عائلي بهيج تم بالامس عقد قران الشاب المهذب محمد حسني عبد المجيد على الانسة رقية عبد الرحمن عبد المجيد نتمنى للعروسين السعادة والهناء وبالرفاه والبنين .

صالون سان ريمو

القدس عمارة الاوقاف

مقابل سفريات البتراء

تلفون ٨٤١

يقدم اجمل التسريحات

المتبعة في باريس الان

البامبيرو ELPAMPER توسكاريكا TOSCARICA

تنتارللا TINTARELLA

وخبير في التمليس والكوي والصبغ على احدث الطرق

اعلانات نفاع ت ٨٣٧

باسعار مخفضة

شركة الطيران العربية السورية

تنقلكم لزيارة معرض دمشق الدولي

كل يوم سبت واثنين

للحجز والاستعلامات راجعوا :

القدس – شركة عويضة اخوان – هاتف ٣٥٢

عمان – صيقلي للسياحة – هاتف ٢٢١٤٧

وكافة مكاتب السياحة والسفر المعتمدة

اعلانات نفاع

عمان × جنين × الكرك

المدرسة العربية الثانوية

ابتدائي – اعدادي – ثانوي كامل – علمي وادبي

توجيهي مصري ، نهاري ومسائي ، للبنين والبنات

في عمان – للبنين – جبل عمان – قرب وزارة الاقتصاد الوطني – تلفون ٢٢٤٩٩

في عمان – للبنات – جبل اللويبدة خلف الجامع السعدي تلفون ٢٥٥٠٤

في جنين – للبنين – اول مدخل المدينة – عمارة عادل عفيف عبد الهادي

التسجيل يوميا من الثامنة صباحا حتى الواحدة ومن الثالثة والنصف حتى السادسة مساء

رئيس مجلس الادارة

الشيخ ابراهيم القطان

اعلانات نفاع

الكلية الابراهيمية بالقدس

تلفون ٩٨ ص.ب ١٤

داخلية خارجية – اعدادي وثانوي

صفوف توجيهية علمي وادبي على المنهجين الاردني والمصري

بنين وبنات

تعلن ما يلي : –

١ – يقابل مدير الكلية أولياء الطلاب لتسجيل أبنائهم يوميا من الساعة التاسعة صباحا حتى الواحدة بعد الظهر

٢ – لا يجري تسجيل اى طالب جديد الا اذا قدم للكلية شهادة اخر صف أتمه مصدقة من مفتش التربية والتعليم

٣ – تجرى أمتحانات الاكمال والقبول في ٢–٩–١٩٦٤

٤ – تباشر الكلية التدريس يوم السبت في ٥–٩–١٩٦٤ للقسمين الاعدادي والثانوي ويوم السبت في ١٢–٩–١٩٦٤ للصفوف التوجيهية

٥ – لزيادة الايضاح يرجى الاتصال بمدير الكلية بالقدس ص . ب ١٤

مدير الكلية

بيان هام

الى طلاب التوجيهي بفرعيه العلمي والادبي

تعلن مكتبة الثقافة بنابلس شارع فلسطين انه قد وصلتها اليوم جميع انواع الكتب التوجيهي بفرعيه الادبي والعلمي الحديثة والمعدلة فبادر ايها الطالب لحجز ما يلزمك حالا من

مكتبة الثقافة لصاحبها معتصم ماجد القطب – نابلس

شارع فلسطين – تلفون ٩٣٥

اشتراكات بالصحف اليومية – شهري – سنوي

راجعونا حالا كتب ادبية – جميع الادوات المدرسية

عطاء رقم ١٩–٦٤

لتوريد (١٤٠) خزانة مستودعات

تعلن شركة مصفاة البترول الاردنية المساهمة عن طرح عطاء لتوريد ١٤٠ خزانة مستودعات . يرجى ممن يرغب الاشتراك بهذا العطاء مراجعة مكتب الشركة بعمان للحصول على الشروط والمواصفات وكذلك مراجعة مستودعات المصفاة في الزرقاء لمشاهدة عينة من الخزائن المطلوبة – اخر موعد لقبول العروض هو الساعة الثانية عشرة من ظهر يوم الثلاثاء الموافق ١٥–٩–٩٦٤

رئيس مجلس الادارة

اعلان

مطلوبون لمقابلة قسم شؤون الموظفين بوكالة الغوث القدس

يرجى من السادة المذكورة اسماؤهم ادناه مراجعة قسم شؤون الموظفين في فرع رئاسة وكالة الغوث بالقدس في الساعة التاسعة من صباح يوم الثلاثاء الواقع في ١–٩–١٩٦٤ لامور تتعلق بتعيينهم كمعلمين في مركز تدريب المعلمين برام الله التابع لوكالة الغوث :–

١ – سامي نقولا مصرى
٢ – حسن مصطفى عصفور
٥ – ابراهيم عثمان
٧ – جبرائيل حنا بطارسه
٩ – جورج نقولا بولس المصرى
١٠ – عطا الله خليل ابو غطاس .
١١ – مصطفى محمد خليل ماضي .
٣٠ – اسماعيل احمد عواد
٤ – داود عيد قشلو
٦ – خليل داود خليل الزرو
٨ – وجدى عبد الولي فريحات

اعلان

من نقابة الاطباء الى شركات التامين المرخصة للعمل بالاردن

يبحث مجلس نقابة الاطباء بالاردن موضوع التامين الجماعي لجميع الاطباء المسجلين في سجل نقابة الاطباء ويرجو شركات التامين ان تقدم عروضها لهذا التامين بشكل مفصل خلال شهرين من تاريخ هذا الاعلان ؛ ومكتبا النقابة بعمان والقدس على استعداد لتقديم أية معلومات تطلبها الشركات عن هذا الموضوع

الدكتور سليم فريد الحسيني

امين سر نقابة الاطباء

تنزيلات الموسم الكبرى

على جميع انواع الاحذية الستاتية والرجالية والولادية واحدث موديلات الجزادين النسائية

تقدمها محلات احذية ريجنت

عمان – شارع بسمان – تلفون ٣٥٧٤٣

خصميات من ١٠ بالمئة الى ٤٠ بالمئة

على احدث موديلات الاحذية والجزادين لعام ٦٤–٦٥

اعلانات عنبر

البتراء

PETRA

دخن عليها تنجاح !

للتدخين الراقي بالفلتر

كل يوم

بقلم: مروان العساي

لمن الارصفة ؟

لماذا اوجدت الارصفة في الشوارع ؟

هل وجدت ليسير عليها المارة ام وجدت ليسيء استعمالها اصحاب المتاجر بوضع الكراسي والجلوس لمراقبة السائرين والسائرات والحيلولة دون عبورهم الطريق وتسبيب الاحراجات والمضايقات!؟

هل يجوز ان يترك الامر على حاله ، وان يستمر وضع الكراسي والجلوس للبصبصة على الغاديات الرائحات، وتسميع الاذان مالايطيب وما لايفيد ..

انى اكتب هذه الكلمة لاطلب الى المسؤولين عن شرطة الاداب ان يجعلوا من واجباتهم أيضا الالتفات الى مثل هذا الامر ..

واود ان اقول ان الرصيف في الشارع هو ملك لجميع العابرين .. وليس ملكا لاصحاب المتاجر ليصفوا الكراسي، ويغلقوا المسالك ، ويعرقلوا السير، ويحرجوا الفتيات والسيدات ..

ان الذوق السليم يدعونا الى ان نشعر مع فتياتنا وبناتنا وسيداتنا وهن يخطرن في الشوارع ..

يجب ان نرأف بهن من بحلقات العيون وسقطات الالسن ..

ويجب ان نحول بينهن وبين التعثر وتخبط الاقدام في المسير ..

اما سلطات شرطة الاداب ، فلتأخذ هذه الكلمة على انها تنقل رغبة الكثيرات اللواتي من اجلهن يجب ان نحافظ على الاخلاق ..

ان الذى نرجوه ان تعمل شرطة الاداب جهدها في اخلاء الارصفة من العراقيل ..

ويقيننا انها ستفعل حفظا على اداب السير في الشوارع والاسواق وعلى الارصفة ..

صيدلية الليلة

السبت ٢٩ اب

عمان ـ الشفاء • القدس ـ القدس الكبرى • اربد ـ الشعب • نابلس ـ الشرق • اريحا ـ العربي • بيت لحم ـ الشعب • رام الله ـ الله الرملة • طولكرم ـ الشعب • جنين ـ حسام • الخليل ـ النهضة •

الطبيب المناوب

عمان ـ مصطفى البرماوي • القدس عبدالله صبري • نابلس • تقلا باكير • السلط ـ سليمان قبعين • مادبا ـ يوسف مصطفى عيسى • الزرقاء ـ نوفان الحمود • اربد ـ رضوان الهنداوي • رام الله ـ فؤاد حسنا • بيت لحم ـ عدنان فيضي • اريحا ـ موسى المعطي • طولكرم ـ صلاح البسطامي • جنين ـ حسن الطاهر • الخليل ـ عبد الحي شاور

هنا وهناك !

واخيرا مات !

● فارق ملبورن روكيت الحياة بعد ان عاش مدة تزيد عن عامين بكليتين ، احداهما لشخص ميت والاخرى لطفل . وتعتبر هذه الفترة اطول مدة عاشها شخص اجريت له عملية من هذا النوع .

وكانت قد اجريت له جراحة نقل كلية رجل ميت في نيسان من عام ١٩٦٢ ، وجراحة نقل كلية الطفل في كانون الثاني الماضي .

الولادة بدون ألم

● طريقة الولادة بدون الم التي تعتمد على تمرينات معينة تقوم بها الحامل .. يؤكد الاطباء في فرنسا ان الاطفال الذين يولدون بها يكونون اكثر صحة وجمالا من الاخرين !

٢٠٠ انجليزيه في مؤتمر فريد

● مائتا أم انجليزية اجتمعن هذا الاسبوع في لندن على هيئة مؤتمر ، يهدف الى التقليل من الحوادث التي تقع للصغار . الذين تقل اعمارهم عن خمس سنوات ، وقد قتل من هؤلاء الاطفال في العام الماضي وحده حوالى ثلاثمائة طفل في شوارع لندن واصيب اكثر من عشرة الاف بجراح مختلفة . وقد دعت الى هذا المؤتمر احدى الهيئات النسائية الكبرى هناك . وسوف ترفع توصيات المؤتمر الى المسؤولين لتتناقد على تقليل هذه الحوادث بالاضافة الى النصائح والارشادات التي سوف يقدمها للامهات والاباء

ومن الطريف ، ان المكان الذى عقد فيه هذا المؤتمر قد أعد في حضانة مؤقتة تتسع لعدد كبير من الاطفال الذى اضطرت امهاتهم الى اصطحابهم الى هناك

نكتة !

سألت النجمة السينمائية صديقتها :

هل دعوت اناسا كثيرين لحفل عيد ميلادك ؟

قالت : ابدا .. سوف يكون حفلا عائليا .. دعوت فقط ابنتي من زوجي الاول ... والزوجة الثالثة لزوجي الثاني .. وزوجي الرابع سابقا مع خطيبته .. وخطيبي وزجته السابقة !

الشباب الروس يدعون للرشاقة

● حثت صحيفة الشباب في روسيا النساء هناك على ان يخففن من اوزانهن ويحاولن ان يكن اكثر رشاقة ..

ونشرت مع مقالها صور « فينوس » و « افروديت » الهة الحب وديانا الهة الصيد

كما ضربت مثلا برشاقة جين مانسفيلد النجمة السينمائية الاميركية !

ويجدر ذكره ان موجة من الانفتاح قد بدأت تغزو المجتمع الروسي .. الى درجة ان تشكلت فرقة للخنافس الروس ، وان كانت اقل ميوعة من خنافس الغرب !

ابنة الزعيم

● سارة تشرشل الممثلة الانجليزية المعروفة ، والابنة الثانية لونستون تشرشل ، لم تعد تذكر كم مرة مثلت امام المحكمة بتهمة السكر والعربدة

وقد حكم عليها مؤخرا في محكمة اكسبريدج بالسجن لمدة ١٤ يوما . لانها ظهرت في مطار لندن بحالة سكر شديد ..

وكانت في طريقها الى احدى الطائرات المسافرة الى ميلانو عندما القى البوليس القبض عليها !

هياكل تلبس

عثر في الشهر الماضي على هياكل بشرية ترتدى ملابسها، في كهف على ارتفاع ستة الاف متر ، في جبال هملايا ، شمال نيبال .

ويقول علماء الاثار ان تلك الهياكل عمرها الف سنة تقريبا

وطنية

● ظهرت في باريس احزمة للملابس وساعات يد ، بالوان العلم الفرنسي الثلاثة: الاحمر والابيض والازرق .. !

كلمات متقاطعة

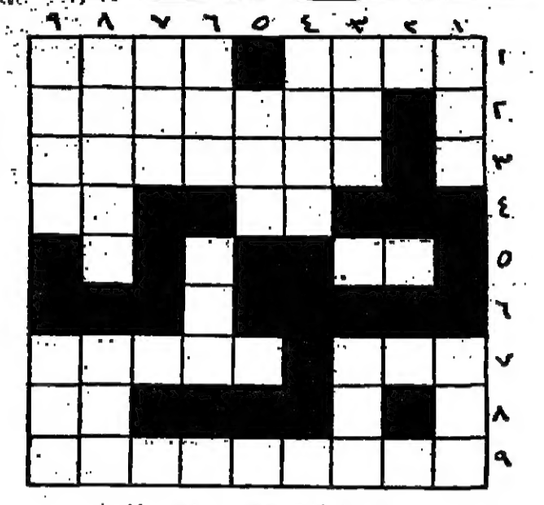

من : سلامة عجمي ـ عمان

افقي

١ـ رئيس جمهورية عزل مؤخرا ـ ساقط.
٢ـ الشطر الاول من اسم عاصمة افريقية مشهور بالاضطرابات
٣ـ اثار فرعونية
٤ـ جدها في عاد ـ عكسها من الاقارب
٥ـ صميم
٧ـ خصص ـ بحيرة عربية
٨ـ ارشد
٩ـ منظمة الثقافة الدولية

عمودي

١ـ حرس ـ عكسها بمعنى طلب
٣ـ جدها في ايلين ـ صوت قوى
٤ـ جدها في هايتي
٥ ـ تقوى
٦ـ تلال ـ عكسها عاصمة اوروبية
٧ـ جدها في اواعر
٨ـ اسم علم مذكر ـ يحطم
٩ـ جدها في تادب ـ زميلة للهاتف

حل اللغز الماضي

افقي : ١ـ معيدان ٢ـ عبدلي ٣ـ شادوه ٤ـ سبي ٦ـ نذن ٧ـ وندسور ٨ـ فص ـ ارلد ٩ـ عربد

عمودى ١ـ مع ـ عف ٢ـ عبد الناصر ٣ـ يد ٤ـ دلهى نيو ٥ـ ايوب ٦ـ دس ـ دا ٧ـ نسر ٨ـ هونى لولو ٩ـ نرد.

بحث في الدستور « ٢ »

سيادة الامة والمساواة

ـ بقلم : العين المحامي عبد الرحيم الشريف ـ

يتالف دستورنا الاردني من تسعة فصول تضم مئة وواحدا وثلاثين مادة، الفصل الاول « الدولة ونظام الحكم فيها » ومواده اربع ، والفصل الثاني « حقوق الاردنيين وواجباتهم » ومواده تسع عشرة « ٥ـ٢٣ » والفصل الثالث « السلطات ـ احكام عامة » ومواده اربع « ٢٤ـ٢٧ » والفصل الرابع « السلطة التنفيذية » القسم الاول « الملك وحقوقه » ومواده ثلاث عشرة « ٢٨ـ٤٠ » والقسم الثاني « الوزراء » ومواده احدى وعشرون « ٤١ـ٦١ » والفصل الخامس « السلطة التشريعية ـ مجلس الامة » مادة واحدة « ٦٢ » القسم الاول عنه « مجلس الاعيان » ومواده اربع « ٦٣ ـ ٦٦ » والقسم الثاني « مجلس النواب » مواده ثمان « ٦٧ـ٧٤ » والقسم الثالث « احكام شاملة للمجلسين » ومواده اثنتان وعشرون « ٧٥ـ٩٦ » والفصل السادس « السلطة القضائية » ومواده اربع عشرة « ٩٧ـ١١٠ » والفصل السابع « الشؤون المالية » ومواده تسع « ١١١ـ١١٩ » والفصل الثامن « مواد عامة » ومواده ثمان « ١٢٠ ـ١٢٧ » والفصل التاسع « نفاذ القوانين والالغاءات » ومواده اربع ١٢٨ ـ ١٣١ » .

ودستورنا الاردني شأنه شأن الدساتير الحديثة قد تبنى جميع المبادىء الدستورية التي تتيح للافراد ممارسة حقوقهم وحرياتهم في ظل نظام ديمقراطي مرن ، اذ انشأ نظام الحكم النيابي الملكي « مادة ـ ١ ـ » والملكية وراثية في اسرة الملك عبد الله بن الحسين الذكور من اولاد الظهور « مادة ـ ٢٨ ـ » وتضمن مبدأ سيادة الامة ـ الاساس القانوني لكل الانظمة النيابية ـ اذ نص في المادة ـ ٢٤ ـ « الامة مصدر السلطات تمارس سلطاتها على الوجه المبين في القانون » ومعنى ذلك ، وفق التعريف المصطلح عليه للديمقراطية، « حكم الشعب للشعب بوساطة الشعب من أجل صالح الشعب » اى ان ارادة الشعب هي مصدر سلطات الحكومة ويعبر عن هذه الارادة بانتخابات نزيهة دورية تجرى على اساس الاقتراع السري وعلى ضمان المساواة والحرية للجميع .

واكد الدستور الاردني مبدأ سيادة الامة في صلب نصوصه منها ما قررت المواد ـ ٩١ و ٩٤ و ٣٣ـ٢ ـ

وقرر الدستور كذلك مبدأ المساواة ومعناه ، ان تنسحب حماية القانون على جميع المواطنين ـ اشخاصهم واموالهم ـ بمستوى في ذلك مختلف طوائفهم بلا تمييز ، ومتباين طبقاتهم بلا تفريق بحيث يكون الجميع في كفة واحدة بالنسبة لما يكون لهم من الحقوق في التمتع بكافة المنافع الممنوحة لهم بكيفية موحدة وقوة واحدة ، كما تنسحب عليهم جميع التكاليف القانونية لتكون المساواة في المنافع والتكاليف على السواء ـ :

١ـ « المساواة امام القانون » اذ جاء في المادة السادسة « الاردنيون امام القانون سواء لا تمييز بينهم في الحقوق والواجبات » اى ان الاردنيين جميعا يكونون في نظر القانون طائفة واحدة لا يتميز احد على الاخر في تطبيق احكامه

٢ـ « المساواة امام القضاء » وهو مبدأ مسلم به . وان لم ينص عليه ، ومفاده ان يعامل جميع المتقاضين امام القضاء على قدم المساواة دون تفاوت بينهم في الحقوق المدنية والسياسية ـ والجريمة والعقوبة لتفاوت اشخاصهم ومراكزهم .

٣ـ « المساواة في وظائف الدولة» اذ نص في المادة الثانية والعشرين منه « لكل اردني حق تولي المناصب العامة» اى ان يتساوى المواطنون في تقلد وظائف الدولة بدرجاتها ورواتبها بلا تمييز ما دامت تتوفر وتستوى لديهم المؤهلات والكفاءات التي تشترطها القوانين والانظمة

٤ـ « و « المساواة امام الضرائب » حيث قررت المادة ـ ١١١ ـ « وعلى الحكومة ان تاخذ في فرض الضرائب بمبدأ التكليف التصاعدى مع تحقيق المساواة » وتعنى هذه المساواة اسهام المواطنون في الضرائب، اسهاما يتناسب مع مقدار ثرواتهم حتى لا تكون التكاليف متساوية حسابيا ولكنها متساوية نسبيا .

« يتبع »

بريد "فلسطين"

لا يجوز

هل يجوز ان تكون المراحيض العمومية في مدينة نابلس مشتركة بين الجنسين . انني بعد خروجي من المراحيض شاهدت فتاة وامها تقفان في الخارج فعرفت السبب فذهبت الى باب المراحيض المخصصة للنساء فوجدته مغلقا لذا طلب اليها ان تدخل وامها الى المرحاض فدخلتا بينما وقفت انا خارجا اوقف الرجال الذين قدموا لمراحيضهم فأوقفت خمسة ولكن بعد ان خرجت الفتاة جاء فتى ليراني والفتاة تشكرني فقص علي قصة حدثت معه فقال :ـ جئت الى المراحيض يوما واذا بباب احدها « وهي المخصصة للرجال » مفتوح فدفعته فاذا بامرأة بالداخل تصيح فخرجت مسرعا وبعد أن خرجت دخلت !!

لو علمت به شرطة الاداب لاعتقلته طبعا ولكن هلا تعتقل الشرطة المحترم الذى اغلق المراحيض النسائية لتكون الرجالية مشتركة

يعبد ـ « ح . ن »

خطة التنمية في القطاع الزراعي (٢)

المشاكل الاساسية التي تواجه الزراعة

اهداف البرنامج : زيادة محسوسة جدا بالانتاج

ـ بقلم : الدكتور سامي الصناع ـ

٢ـ التنمية في القطاع الزراعي

أ ـ اهمية القطاع الزراعي في خطة التنمية

من المعلوم ان مكانة القطاع الزراعي في اية خطة عامة للتنمية يجب ان تتناسب مع كافة هذا القطاع واهميته في الاقتصاد العام . وبمعنى اخر كلما كانت نسبة مساهمة هذا القطاع في الدخل القومي مرتفعة كلما كان برنامج التنمية العام اكثر اعتمادا على هذا القطاع لتحقيق اهدافه ولذا فان الدول النامية التي تتم عادة باعتمادها على الزراعة واستخدام هذا القطاع كجزء كبير من الايدى العاملة تولى المشاريع الزراعية درجة الاولوية في بداية مراحل نموها .

وفي الاردن يحتل برنامج تنمية القطاع الزراعي درجة الاولوية وذلك للاسباب التالية ـ

١ـ يستطيع هذا القطاع المساهمة في تخفيض العجز في الميزان التجارى وذلك عن طريق زيادة الانتاج من السلع القابلة للتصدير او الحد من المستوردة منها حاليا وكلاهما

٢ـ نظرا لان هذا القطاع هو اكثر القطاعات استعمالا للايدى العاملة فان توسيع الرقعة الزراعية وخاصة المروية منها والتوجه نحو الزراعات الكثيفة يمكن ان يؤدى الى تخفيض نسبة البطالة او البطالة المقنعة في القطاع الزراعي

٣ـ بما ان الزراعة تتصف عموما بانخفاض نسبة راس المال للانتاج فان الانتاج في هذا القطاع المقابل لحجم معين من الاستثمار اعلى منه في اى قطاع من قطاعات الاقتصاد الاخرى .

الصادرات تساهم مساهمة فعالة في

٤ـ ان تطوير هذا القطاع وزيادة الصادرات تساهم مساهمة فعالة في خلق اقتصاد اكثر توازنا وذلك بتقليل اعتماد الاردن على التعدين والسياحة كمصدر رئيسي لتوفير النقد الاجنبي

٥ـ ان زيادة الانتاج الزراعي هي زيادة في الدخل القومي وبمعنى اخر زيادة في معدل دخل الفرد

٦ـ ان زيادة دخل الفرد تشجع قيام الصناعات الاستلاكية غير الزراعية للاستهلاك المحلي لوجود السوق المحلي والقوة الشرائية المناسبة ، وكذلك الصناعات الزراعية بتقديم المواد الاولية الزراعية اللازمة

ب ـ خطة التنمية في القطاع الزراعي

ان الهدف العام لخطة التنمية في هذا القطاع هو زيادة القدرة الانتاجية في القطاع . باستغلال الموارد الزراعية استغلالا كاملا وذلك برفع انتاجية الوحدة الواحدة من الارض الزراعية وزيادة انتاجية الفرد

وبشكل عام ايضا يتخلص برنامج العمل في الاجابة على السؤالين التاليين وتقديم الاجابة لهما على شكل مشاريع انمائية وربط هذه المشاريع مع بعضها وربط هذه الاخذ بعين الاعتبار الظروف السياسية والاقتصادية والاجتماعية .

١ـ ما هي الموارد الزراعية الغير مستغلة حاليا « المياه السطحية والجوفية ، مياه الفيضانات ، المراعي الخ ... » وما هي افضل الطرق الاقتصادية لاستغلالها ودرجة اولويتها

٢ـ ما هي الموارد الزراعية المستغلة حاليا وما هي افضل الطرق الاقتصادية لاستغلال هذه الموارد استغلالا كاملا.

وبناء على الدراسات العلمية والفنية والاقتصادية توضع مشاريع التنمية وتقديرات التطور المتوقعة التي يجب ان تاخذ بعين الاعتبار الاهداف العامة للخطة والظروف الاقتصادية

وتعتبر عملية تخطيط التطور الزراعي من اهم مشاكل التخطيط سواء اكان ذلك في البلدان المتقدمة او في الدول المتاخرة اقتصاديا نظرا لصعوبة التحكم في الانتاج الزراعي لاعتماده على عوامل عديدة يصعب التحكم بها وتوجيهها بدقة تامة في المدى القصير . ولذا فان معظم الثغرات في مخططات التنمية الشاملة تحدث في القطاع الزراعي مما يدعو الى تعديل مستمر في سياسة التنمية وهو ما سيتبع في خطة السبع سنوات للتنمية الاقتصادية في الاردن

ج ـ المشاكل الاساسية التي تواجه الزراعة الاردنية

بالرغم من ان القطاع الزراعي يعتبر احد القطاعات الرئيسية في الاقتصاد الاردني فان تقدمه وتطوره لا يزال بطيئا ويدعو الى ذلك بالمزيد من الجهد والانفاق كي تصبح الزراعة دعامة ثابتة وهامة من دعامات الاقتصاد العام .

ويمكننا تلخيص المشاكل الاساسية في هذا القطاع كما يلي ـ

١ـ بالرغم من ان ٤٠٪ وما يزيد من الايدى العاملة تستثمر في الزراعة فان معدل مساهمة هذا القطاع في الدخل القومي العام لم يتجاوز ١٧٪ خلال الفترة ٥٩ـ١٩٦١

٢ـ عدم كفاية الانتاج الزراعي لتغطية حاجات السكان من المواد الغذائية مما كان يؤدى الى توجيه جزء كبير من العملات الصعبة لشراء المنتجات الزراعية والمواد الغذائية من الخارج في الوقت الذى تحتاج فيه البلاد الى توفير هذه الاموال واستغلالها في النواحي العملية لزيادة الانتاج الزراعي واستيراد المواد والالات المنتجة في هذا القطاع وهذه القطاعات الاخرى ففي عام ١٩٦١ مثلا استهلك الاردن ما قيمته ٥٧ مليون دينار من المواد الغذائية . بلغت قيمة المستورد منها ١٥ مليون دينارا بينما بلغت الصادرات لنفس هذه المواد ٢،٣ مليون دينار فقط ويشكل استيراد المواد الغذائية في الاردن ٢٥ـ٣٠ بالمائة من قيمة الاستيراد العام .

٣ـ انتاجية منخفضة للارض وانتاجية منخفضة للايدى العاملة في الزراعة .

٤ـ عدم ثبات الدخل من القطاع الزراعي وتعرضه لتقلبات شديدة نظرا لاعتماد الانتاج الزراعي بصورة رئيسية على مياه الامطار مما يعرض حركة التقدم الاقتصادى في بقية القطاعات الى مشاكل عديدة ويحد من تقدمها المطرد

٥ـ الزيادة المضطردة في انجراف التربة وتدهور المراعي الطبيعية نظرا للرعي غير المنتظم مما ادى الى زيادة مضطردة باستيراد اللحوم من الخارج

٦ـ عدم وجود نمط زراعي لمختلف المناطق الزراعية يأخذ بعين الاعتبار كافة النواحي الفنية في الانتاج والتسويق

٧ـ عدم توفر راس المال للاستثمار في هذا القطاع بحجم مناسب بفائدة منخفضة سواء كان ذلك في مشاريع التنمية الاساسية او في مشاريع الاقراض الزراعي الطويل او القصير الاجل

٨ـ جهل المزارعين بالوسائل الفنية الحديثة في الزراعة والانتاج والتسويق

ان مشكلة نقص الانتاج الزراعي ستزداد حدة وتعقيدا في المستقبل ما لم تتخذ الاجراءات اللازمة لتنمية هذا القطاع وفق اسس ثابتة ذلك انه بالاضافة الى ما ذكر اعلاه لا بد من عرض المشكلة الاساسية التي تواجه الاردن في هذا القطاع وهي قلة الاراضي الزراعية القابلة للاستغلال بمساحة الاراضي التي يمكن زراعتها لا تتجاوز ١٣٪ من مجموع مساحة المملكة بسبب قلة هطول الامطار بنسب كافية في معظم الانحاء وبالمقارنة مع الدول العربية المجاورة فان نسبة الاراضي الزراعية ـ للفرد هي ٣ دونم في الاردن و ١٠ دونم في العراق و ١٤ دونم في سورية ـ اما المساحة الممكن ريها من مصادر المياه السطحية المعروفة بالمياه الجوفية المتوقع استغلالها فلا تتجاوز مليون دونما على افضل تقدير

د ـ اهداف برنامج التنمية

ان اهداف برنامج التنمية يمكن تلخيصها كما يلي ـ

١ـ زيادة مجموع الانتاج الزراعي من المحاصيل الرئيسية بالنسب التالية في عام ١٩٧٠ مقارنة بمعدل السنوات ١٩٥٩ ـ ١٩٦١ .

البندورة	٢٤٤٪
الخضار الاخرى	١١٣٪
الحمضيات	٢٩٨٪
الموز	١٨١٪
الفواكه الاخرى	١٤٨٪
العنب	١٤٦٪
الزيتون	١٤١٪
القمح	١٧٦٪
الشعير	١٤٨٪
الحبوب الاخرى	١٢٨٪
الاعلاف الخضراء	٨٠٠٪
التبغ	٣٦٦٪

٢ـ رفع الانتاج من اللحوم بمعدل ١٢٠٪ للضان والماعز والابقار وبمعدل ٢٠٠٪ للحوم الدواجن و ٨٠٠٪ للاسماك الطازجة

٣ـ زيادة كلية في المنتجات الحيوانية مقدارها ٥٠٪ للبيض ٣٥٪ للصوف و ١٧ ٪ للحليب .

٤ـ وقاية التربة من الانجراف بواسطة اقامة الجدران الاستنادية وتحريج المنحدرات ووقاية مساقط المياه ويشمل هذا البرنامج تحريج ما يقارب ٢٤٠ الف دونم خلال فترة الخطة ووقاية مساقط المياه في سبعة اودية جانبية تبلغ مساحتها الكلية ١٥٧٣ كيلومتر مربع

٥ ـ تحسين وسائل التسويق الزراعي وطرقه وتامين الخدمات الفنية والمادية لتسهيل هذه العمليات خاصة بالنسبة لتصدير المحاصيل السريعة التلف الى الخارج كالخضار والفواكه

٦ـ اجراء الدراسات الاقتصادية والفنية اللازمة لادخال محاصيل زراعية جديدة وذلك لاعطاء الاقتصاد الزراعي مرونة اكثر والعمل على فتح مجالات زراعية جديدة « البذور الزيتية ، الشمندر السكرى ، الازهار

٧ـ تحسين الخدمات الفنية والارشادية التي تقدمها الدولة للمزارعين وزيادة حجم القروض الزراعية وتوجيهها نحو الاهداف المرسومة في الخطة ودعم وتشجيع الجمعيات التعاونية الزراعية

٨ـ اجراء تكملة المسح العام لمصادر المياه السطحية والجوفية في الاردن تمهيدا لاستغلالها

سيؤدى تنفيذ هذا البرنامج الى زيادة الدخل من القطاع الزراعي عن معدله الحالي البالغ ١٩،٩ مليون دينار « ١٩٥٩ ـ ١٩٦١ » الى ٣٤ مليون عام ١٩٧٠ . هذا مع ملاحظة ان قسما كبيرا من الاستثمارات الراسمالية في هذا القطاع سوف لن يبدأ باعطاء ثماره خلال فترة الخطة ويشمل ذلك المشاريع الطويلة الامد كمشاريع الري وزراعة الاشجار المثمرة والابحاث والدراسات المائية والزراعية مما يفسر عدم حصول زيادة كبيرة مباشرة في الانتاج .

« يتبع »

الكلية الوطنية برام الله

تأسست سنة ١٩٤٧

داخلية ـ خارجية ـ ابتدائية ـ اعدادية ـ ثانوية كاملة
توجيهي مصري علمي وادبي صباحي ومسائي
مختلط بنين وبنات

١ـ يجرى حاليا تسجيل الطلاب للسنة الدراسية القادمة يوميا من ٩ صباحا الى ١٢ ظهرا عدا يومي الجمعة والاحد
٢ـ تنظيم الدراسة للسنة الدراسية القادمة في اول ايلول اما التوجيهي المصري بقسميه فيبتدىء التدريس فيه في ١٤ ايلول
٣ـ لزيادة الايضاح يراجع مدير الكلية

ص.ب ١٦ تليفون ـ ٣٦٣

خليل ابو ريا
مدير الكلية

اعلانات يافا

بنك الأردن

ش.م.م

يسر بنك الاردن ان يعلن للجمهور الكريم عن افتتاح فرعه في مدينة القدس ، في شارع صلاح الدين ـ باب الساهرة ، وسوف يباشر اعماله المصرفية اعتبارا من صباح يوم الثلاثاء ١ـ٩ـ١٩٦٤

اعلانات نفاع

اعلانات دينار

مدرسة الاردن الثانوية

عمان ـ شارع السلط ـ مقابل قصر العدل ـ ت ـ ٢١٩٧٧
ص.ب ـ ١٨٦٤ ـ ابتدائي ، اعدادى ، ثانوى ، توجيهي اردني ومصرى ـ للبنين والبنات ، نهارى ومسائي، داخلي وخارجي ـ

يجرى التسجيل للطلاب القدامى والجدد يوميا وطيلة النهار ، فعلى الطلاب الراغبين في التسجيل اصطحاب اخر شهادة مدرسية مع شهادة الميلاد .

مدير المدرسة ـ عزت عوف زاهدة

فرصة نادرة

قطعة أرض ممتازة بنابلس

تقع بين شارعين على طريق رفيديا مكونة من ثلاث نمر مساحتها « ٢٢٣٥ » مترا مربعا وقد بني في النمرة الشرقية منها دار واسعة مكونة من طابقين : علوى يشتمل على خمسة غرف نوم وصالونين احداهما للاستقبال والثاني للطعام ، وطابق سفلي مكون من ثلاث غرف في دور التاسيس ، ويحيط بالدار حديقة واسعة اما باقي الارض فمشجرة بمختلف الاشجار المثمرة

المراجعة مع تلفون ١٨٨ نابلس

كلام الناس ...
الثلاثاء والخميس والسبت

لكي ننسف الواقع !

قال : انى لا استطيع الخروج عن هذه القيود والارتباطات .. وانى مضطر لاستدانة فلس فوق فلس .. حتى ٣ وفيها كاملة .. تصور انهم يريدون « هدم العبم » خميسين دينارا ، وهدم الحال ، كذلك .. وتصور انهم يشترطون على حتى نوعية الاثاث الذى سأضعه في بيتى .. وانواع علب الحلويات التى سأوزعها بعد العرس !

ولكننى مضطر .. ماذا افعل .. هل اترك خطيبتى من اجل هذه الامور المادية .. وان كنت لا أملك منها شيئا . لقد استدنت مهرها ودفعته مئة دينار .. وعلي الان أن استدين مئة اخرى

هكذا يريدون .. وهكذا تريد تقاليدهم الفارغة .. انى مضطر يا اخى .. انى مضطر !؟

قلت : ان احدا لا يستطيع اجبارك على شيء لا تريده .. وبعد فان هؤلاء الذين يطلبون منك كل هذا .. الا يفكرون بالنتيجة .. الا يفكرون بان ابنتهم .. التى ستصبح زوجتك .. ستنظر الى انه تقتطع من فمها .. من قوتها .. كى تسد هذا الدين الطائل .. فهل يرضيهم هذا الحال ..

لا .. ان الرضوخ لمنيتكم تهرب منك .. فكن حازما صارما

قال : ولكن كيف .. هل اتركها .. هل اتركها تذهب ضحية عقباتهم السخيفة .. وما ذنبها هى في كل هذا ؟

قلت : ان كل عمل يحتاج لفدائيين .. وكى نستطيع تغيير هذا الواقع المر . وهذه النوعية البالية من تقاليدنا لا بد من فدائيين .. ولا بد من ضحايا ..

« انسان »

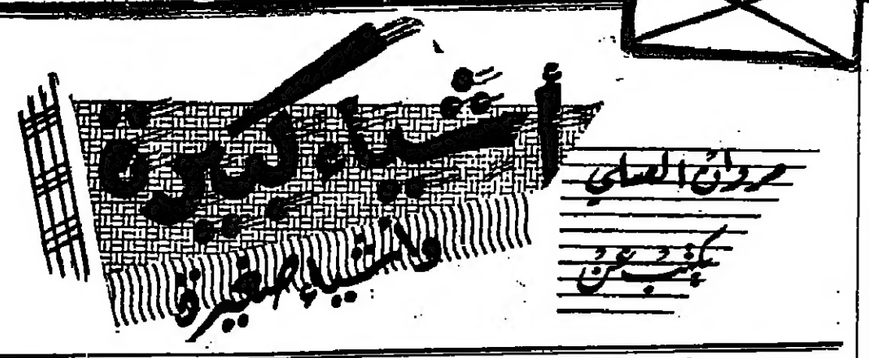

أنا والذكريات « ٨ »

« ملخص الحلقات السابقة: ذكر الكاتب كيف هجر الحى تحت وطأة القنابل في ايار عام ١٩٤٨ .. وغادر القدس لاجئا الى اريحا مع اهله حيث انزلهم صديق للعائلة في بيته .. ثم كيف دعت الامور الكاتب للبحث عن عمل حتى يحصل للعائلة على دخل .. وكيف انخرط مع غيره من الشباب لاحصاء اخوانهم العائدين .. ثم كيف صار موظفا براتب شهرى .. وكيف عمل مع منظمة الصليب الاحمر حتى تسلمت وكالة الغوث مهامها .. وكيف كانت تجربته مع اول مدير انجليزى »

« المحرر »

ومضى الانجليزى الاشيب الى غير رجعة ..

وجاء بعده مدير موقت انتدب لفترة قصيرة كان خلالها لا يبذل اقل جهد للخدمة والاشراف على سير العمل .. ولعل عمه الاول والاخير كان ان يجلس في بيته مساء ليعاقر الوسكى بنهم وسراحة حتى يأتى في الصباح وقد انتفخ وجه واحمرت عيناه ..

.. ولكن هذا ذهب ايضا .. وجرى نقله ..

وتضاربت اخبار وكالة الغوث في تلك الاونة حول اجراء تنظيمات جديدة في جهاز الادارة وسمعنا لاول مرة عن تكوين لجنة من كبار رجال الوكالة وبعض الموظفين المسؤولين في الحكومة .. وقيل يومها ان تلك اللجنة كان عليها دراسة احوال الموظفين الذين ورثتهم وكالة الغوث عن منظمة الصليب الاحمر

وكان الهدف من اعمال هذه اللجنة كما قيل انذاك ان تجرى عملية تصفية وغربلة لكل الموظفين الذين كانوا يعملون في الوكالة ، وحتى يتسنى انتقاء الصالح منهم واخراج من لا يصلح ..

ووضع كل الموظفين ايديهم على قلوبهم ..

وبات كل واحد يفكر في المصير المرتقب ..

وسمعنا في تلك الفترة عن تعيين المدير الجديد لمنطقة اريحا .. وقيل انه عربى .. وقيل انه رجل شديد معروف بخبرته وكفاءته .. وقيل ايضا ان تسلمه لمهام منصبه سيكون متاخرا بعض الوقت ، اذ انه كان قد اجرى عملية جراحية ، وكان يقضى فترة النقاهة ..

وفي تلك الاونة . طلب من الموظف المسؤول الذى كان يقوم مؤقتا بمهام المدير ، ان يوقف كل اعمال موظفى توزيع المؤن وان يطلب الى المسؤولين في مراكز التوزيع ان يقفوا اوقاتهم في مكتب المنطقة في انتظار التعليمات الجديدة ..

وجلست انا وزملائي في مكتب المنطقة في انتظار ورود اخر التعليمات ..

وزاد هذا من تخوفنا ..

ثم جاء المدير الجديد .. العربى هذه المرة ..

وطاف بين المكاتب يسأل ويستفسر عن اعمالنا وواجباتنا ..

ثم استدعانا واحد تلو اخر ... وجعل يسأل اكثر واكثر ..

وكان يحمل في جعبته اخر التعليمات لتنظيم اعمال مكتب المنطقة .. ومن بينها الغاء وظائف موظفى مراكز التوزيع ودمجهم في المكتب ..

ووضعنى المدير الجديد في وظيفة طابع على الالة الكاتبة ..

وجلست خلف الالة الكاتبة ..

وكانت مفاجأة لي ..

فانا لا اعرف سبب هذا التصرف .. ولم اكن اعرف من الطباعة شيئا .. فهى بالنسبة لى كانت كاللغة الصينية تماما ..

وقلت في نفسى ، ان الغاية كما يظهر ، هى وضعى في موقف محرج امام اللجنة ايانا التى كان عليها ان تزور المنطقة بعد ايام ..

وقلت ايضا .. ما احلى ان تحضر اللجنة وتطلب الي تقديم فحص في الطباعة !

وعندها يكون السقوط في الامتحان وبعدها يأتى الطرد .. والسير الى الشارع ..

ومن فرط خوفي ان افقد الوظيفة وبالتالى الراتب والدخل الوحيد الذى يضمن لي لقمة العيش . جعلت افكر في مخرج يكفل لي البقاء في الوظيفة ..

ورايت ان افضل شيء افعله هو ان الم بعض الشيء بشؤون الطباعة .. وذهبت مسرعا لابحث عن الة كاتبة اتمرن عليها لاعرف الاصول ..

ووجدت ما انشده عند بعض الاقارب ..

وجعلت اقضى الليالى الطويلة في التمرن على استعمال الالة التى فرضت على فرضا ..

وصرت طابعا . ولكن على اضعف ما يمكن ان يكونه اى طابع ..

ثم جاءت اللجنة التى ستجرى اختيار الموظفين ..

وكان يومها اصعب يوم اقفه في حياتي ..

فالسقوط في الامتحان وفي مقابلة اللجنة كان ماثلا امام ناظرى .. والسير الى الشارع وترك الوظيفة رأيته امرا لا مفر منه ..

كيف لا .. وانا الفشل طابع .. ولا يصلح اطلاقا ..

وشعرت يومها بان الامر يحتاج الى كثير من الجرأة . فحملت نفسى ودخلت على المدير ، وقلت له بصراحة متناهية : انا سألتنى اللجنة عن الطباعة فعلي بقائي في الوظيفة والسلام .. وهذا يعنى انني مهدد بالطرد .. فما رايكم بمساعدتي ونقلى الى وظيفة اخرى حتى اضمن كسب معيشتي

ولما قابلت اللجنة بعد ذلك فوجئت بان المقابلة كانت اقصر ما جرى لاى موظف اخر .. وفوجئت ايضا بان الطباعة لم ترد على لسان الاعضاء ..

وخرجت .. خرجت لاسمع بعد ايام قرار نقلى لوظيفة كاتب في قسم التسجيل بالمنطقة !

وجلست مع زملاء جدد في مكتب جديد ..

وجعلنا ننظم شؤون التسجيل ..

وفي تلك الاثناء وردت لمكتب المنطقة تعليمات جديدة بخصوص عمل ترتيبات لاجراء احصاء للاخوان العائدين ..

وسمعنا ان الوكالة جندت لهذا الاحصاء الفرق الطويلة العريضة من الموظفين والموظفات .. وان الباصات قد استأجرت لنقل هذه الفرق ..

ثم استلمنا اوراقا خاصة ونماذج ليجرى تعبئة المعلومات التى كانت المنطقة تحتفظ بها عن العائلات العائدة في المنطقة ..

واجرينا عمل ما يلزم من تحضير القوائم والنماذج وغيرها ..

وفي صباح احد الايام ، ذهبت الى مكتب الوكالة للدوام ..

وفوجئت بوجود قرابة احد عشر باصا تنتظر في الساحات امام العمارة .. والفيت العشرات بل المئات من موظفى الاحصاء يقفون على اهبة الاستعداد ..

ودخلت الرهبة الى قلبى من هذا المنظر ..

اهو احتلال حتى يهجم هذا الفيلق من موظفى الاحصاء والموظفات على المنطقة وسكانها ..

وتفرق هؤلاء في المخيمات والبلدة وجعلوا يزورون البيوت ويسجلون في اوراقهم نتائج تعدادهم ..

وكانت الاوراق تروح وتجيء .. ونحن في المكتب نرتبها ونرسلها الى رئاسة قسم الاحصاء في الوكالة بالقدس ..

واستمرت عملية الاحصاء اياما طويلة .. واسابيع اطول حتى قاربت على الانتهاء ..

وكنا كل يوم نشاهد الباصات تروح وتجيء ، وكأنها دبابات في ميادين القتال ..

وما ان انتهت عملية الاحصاء حتى ارتاح بالنا نحن الموظفين بعض الشيء من ارهاق العمل ..

وتنفسنا الصعداء قليلا ..

« والى الاسبوع القادم »

انتقام رهيب !

بين ماقرات هذا الاسبوع ، مسرحية في ثلاث فصول ، كتبها الاديب الفرنسي الراحل « البير كامي » الذى ولد وعاش ونشأ في ارض الجزائر .. والذى كان فيلسوف الصدفة والعبث واللامعقول .. والذى مات بطريق الصدفة والعبث واللامعقول في باريس حيث اصطدمت السيارة كان يستقلها مع ناشر وامرأتين بشجرة عظيمة ادت الى انقسام السيارة الى شطرين ..

والمسرحية تحكى قصة زوجة ملتاعة فقدت زوجها وسط احداث لا تصدق .. وقصة اخت تبلد احساسها من فرط الشقاء العنيف الذى اوجدته هذه الاحداث ..

وتبدأ المسرحية بالفصل الاول ، حيث تدور الوقائع ، في بهو احد الفنادق الريفية .. وتظهر صاحبة الفندق ، امرأة عجوزا تجرجر اذيال نفسها ، بينما تكون ابنتها « مارتا » شابة ريانة تحدثها في شتى الشؤون ومنها الشكوى من مرارة الحاجة والفقر ..

وتمضى الاثنتان بالحديث ، فاذ نحن نجد انهما قاتلتان عريقتان في الاجرام .. واذا بهما تتآمران على الموسرين من نزلاء الفندق .. فهما ترعيان كل غنى ينزل في فندقهما حتى اذا ما لاحت لهما الفرصة المواتية ، عمدتا الى صب قدح الشاى ووضع المخدر فيه . وتقديمه للفريسة .. وبعد ان يتناول الضحية الشاى ويغيب عن الوعى . تحمله الام وابنتها وتذهبان به الى اعماق النهر القريب لتغيب جثته في طيات الماء .. وبعد ذلك يكون لهما سرقة ماله وما يحمله في الجيوب وبين المتاع ..

ويمضى الفصل . لنعلم ان مثل هذه الحوادث كثيرا ما تكررت مع الام والابنة . وان من فرط ماعملت ايدى الاثنتان صار احساس الابنة متبلدا ، وصار احساس الام متخوفا .

ويكشف الحديث الدائر لنا عن موقف كل من المرأتين من هذا الاجرام .. فالام تؤثر ان تكف عن القتل والسرقة من فرط ما عانته من عذاب الضمير .. والابنة تصر على القتل من فرط ما كانت تحلم به من سعادة وشيكة الوقوع بعد ان يكون الاثراء وسرقات الموتى ..

ويفد في تلك الاثناء نزيل جديد هو « جان » ... ويكون هذا قد غادر فندقا اخر في القرية حيث ابقى زوجته « ماريا » وطلب اليها عدم اللحاق به الى الفندق الجديد لغاية في نفسه .. ثم لا يلبث ان يطلع زوجته على الاسباب ، فاذا به يمت بصلة القربى لصاحبة الفندق ولابنتها . واذا به يريد ان يفاجيء الاثنتين بما في نفسه والكشف عن صلته بهما ..

ويأتى الفصل الثانى ، فاذا بنا في غرفة « جان » بالفندق .. واذا به يحدث نفسه عما يجب فعله حتى يكشف النقاب عن حقيقته ..

وتدخل عليه الابنة « مارتا » وينخرط معها في حديث طويل عن اراضى بعيدة وبلاد جميلة ، وعن خيرات وثراء .. واذا بالابنة تزداد ايمانا بمهمة القتل .. واذا بها ايضا تزداد رغبة في قتل « جان » .. واستخراج ماحوته جيوبه من اموال ..

وتخرج « مارتا » لتعود بعد قليل وفي يدها كوب الشاى .. ثم تمضى في طريقها ..

ويفرغ الرجل محتويات القدح في جوفه ، وما يكاد ينتهى من ذلك حتى تهرول الام مسرعة الى غرفة « جان » لتجد انها قد تأخرت في منعه من تناول الشاى .. واذ ذاك وبعد حديث قصير معه تخرج متثاقلة ..

ثم يقبل الليل ، وتأتى الام والابنة لتحملا الجثة الى جوف النهر القريب ..

وبعد ذلك يكون الفصل الثالث

وتجد الام وابنتها تجلسان في البهو بينما يكنس الخادم العجوز ارض المكان ..

وتبدو على وجه الابنة علامات الارتياح ، فقد انتهت مهمة الليلة الماضية ، واقبل الصباح عليهما بسلام ..

ويدور حوار يبين سعادة الابنة وتعاسة الام ..

وبعد قليل تخرج الام ..

وفي هذه الاثناء يمثر الخادم وهو يكنس ارض المكان على جواز السفر الخاص « بجان » .. ويحمل العجوز الخادم جواز السفر ويسير به الى الابنة « مارتا » ..

وتقرأ هذه ما كتب في جواز السفر .. وتجمد في مكانها .. وتصرخ على امها .. فتأتى الام .. وتقرأ ما في الجواز .. وتسمر عيناها على الكلمات في صمت رهيب .

ثم لا تلبث ان تعدو في الطريق الى النهر ..

وتذهب مع هبات الريح العاصف لتغرق نفسها في جوف النهر حيث يكون ابنها « جان » الذى ظل غائبا عن بيتها نيفا وعشرين عاما ..

وتحاول الابنة منعها حتى تظل لها في حياتها سندا ..

ولكن بعد فوات الوقت ..

وهنا يطرق الباب .. وتدخل « ماريا » زوجة المرحوم .. وتسأل الابنة عنه ..

وتخبرها مارتا بما حدث ..

وتسقط الزوجة في اعياء ..

ثم يمضى الحوار بين الزوجة الملتاعة التى فقدت زوجها بعد ان وجدت نفسها وسط احداث لم تصدق ... وبين الاخت التى تبلد احساسها بعد شقاء نفسى عنيف ..

واخيرا يستبد الالم بالاثنتين .. يستبد بهما لتمضيا سويا الى الموت بين اللوعة والشقاء ..

وتكون هذه المسرحية في مضمون قصتها واحداث ابطالها احدى قصص الانتقام الرهيب الذى يخبئه القدر لمن تسول له نفسه العبث بحياة الناس ..

بطريقة الانجليز

« بات كلاريدج » فتاة جميلة في السابعة عشرة من عمرها ..

عادت الى بيتها في قرية « وافندون » لتجد على باب البيت رسالة مطبوعة على الالة الكاتبة ..

وقرأت محتويات الرسالة ، فاذا بها من شخص مجهول يسألها فيها لماذا ذهبت وغابت لفترة .. هل كان ذلك لانها احبت ان تتخلص من جنين في احشائها ..

واثارت الرسالة غضبها .. فقد كانت الثانية التى تتلقاها من مجهول .. وكان مضمونها يثير الاعصاب لما جاء فيها من اتهامات شائنة كاذبة ..

وقررت الفتاة ان تطلع على الرسالة كل الناس في القرية .. زملاءها .. وجيرانها .. ورجال الشرطة ..

وبلغت اسماع اهل القرية اخبار هذه الفتاة واخبار الرسالتين اللتين تلقتهما .

وبدأ الحديث يدور بينهم ..

وفتح سكان القرية افواههم في ذهول واستغراب .. اذ تكشفت لهم حقيقة في قريتهم ..

فمعظم الكبار من سكان القرية كانت تصلهم بين وقت واخر رسائل من مجهول .. وفي كل رسالة كان اتهام .. وكان تهديد . وكانت سخافات

ولكنهم كلهم كتموا الامر .. وكانوا يخشون الفضائح .. وكانوا يمزقون الرسائل ..

واطرف ما في الخبر .. ان معظمهم اكتشفوا ان الواحد منهم كان لايحب الاخر ويخشاه ، على اعتقاد فيه ان مثل هذه الرسالة كانت ترد اليه من جار او زميله في العمل او صديقه .. وكان من نتيجة عدم مفاتحة بعضهم البعض بهذه الشكوك ان دبت الكراهية بين قلوبهم !

ولم يستبينوا حقيقة امرهم الا بعد ان تجرأت « بات كلاريدج » وتكلمت بصراحة ..

والطريف ايضا ، ان استلام هذه الرسائل معلقة على ابواب المساكن استمر عشر سنوات

وهكذا .. وبعد هذه المدة الطويلة استطاعت قرية « وافندون » الانجليزية ان تكتشف عيبها الذى عاش معها واقلق راحة سكانها ..

واما الذى يعملها فيهم .. والذى اخاف القلوب .. واقلق البال .. وبث الفرقة والكراهية بين الناس .. فلا يزال طليقا بينهم ، رغم ان عدد السكان لا يزيد على اربعمائة وخمسة وستين نفرا . ورغم انه واحد منهم .. ولكنهم لم يعرفوه بعد ..

نبوءة للخنافس

فرقة الخنافس تقضي اياما في امريكا ..

ولما كانت امريكا بلد العجائب .. ولما كان الامريكان يحبون السخافات الخنفسية ، فقد اصاب الخنافس الاربعة نجاحا منقطع النظير ..

الطين بلة باتكابهم وانصبابهم المنقطع النظير لمشاهدة المراعيط الاربعة او لمس وقد زاد المعجبون والمعجبات الامريكان اطرافهم او الفوز بقبلة اما على الخد او على الشفتين ..

وقد انهالت المصائب والمشاكل على المعجبات في بلد العم سام .. فالعشرات هناك وهناك في مختلف المدن الامريكية اصيبوا بالكسور في اجسامهم او داستهم اقدام المتسابقين او حملتهم سيارات الاسعاف او اغرقتهم مياه الانهر والبحيرات

وكل ذلك من اجل عيون البيتلز وازداد الامريكيون والامريكيات هوسا بحب هذه الفرقة حتى انهالت عليهم العروض ، وكان اخرها عرض تقدم به احدهم لكى تقضى الفرقة يوما واحدا وليلة واحدة في مدينة كنساس لقاء مبلغ خمسين الف جنيه استرليني وقد تحدد الموعد في اليوم السابع عشر من شهر ايلول المقبل ..

وطبعا قبل المراعيط العرض السخي ولكن فجأة ارتفع صوت سيدة امريكية ليبلغ اذان الخنافس ..

وقد تنبأت هذه المرأة ، واسمها جين ديكسون ، وتعيش في واشنطن ، بان ثلاثة من الفرقة سوف يقتلون وان الرابع سوف يشوه اثناء اقامتهم في الولايات الامريكية ..

وقد حددت المرأة تاريخ الحادث المنتظر في اليوم الثالث من الشهر المقبل حين يظهرون في معرض ولاية انديانا ..

والغريب في امر هذه المرأة التى تنبأت بهذا المصير للخنافس ، انها كانت قد تنبأت بمقتل الرئيس كنيدى الراحل ..

ويقال ايضا ان لها مقدرة غريبة وحوادث سابقة في التنبؤات التى تحقق منها الكثير ..

وقد انذرت مرة زوجها بان لايركب احدى الطائرات التى كان ينوى السفر عليها ، فاذعن لامرها ، ونزل من الطائرة .. وبعد ان اقلعت الطائرة بقليل سقطت ومات كل ركابها ..

وقيل ايضا ان هذه المرأة اعلمت احدى الفتيات بمغادرة مدينة واشنطن لان حادثا سيئا ينتظرها في تلك المدينة .. وغادرت الفتاة المدينة .. ثم عادت اليها بعد حين وكان ان قتلت في واشنطن

وبلغت نبؤة هذه المرأة الى الخنافس .. وارتعدت فرائصهم فرقا ..

وهم الان في حيرة من امرهم ..

والطريف انهم يبدون شجاعة خنافسية ، ولكنهم لا يخفون من وجوههم ملامح الخوف الشديد ، ولا الاحساسات المذهلة ..

ومع هذا يقول احدهم ، بول مكارتني : ان موعدنا في مدينة انديانا امر لا نحب ان يتحقق .. ولكن سوف نذهب .. ومن يدرى فقد تنفذ بجلدنا ..

ودعونا ننتظر اليوم الثالث من الشهر المقبل ..

ومن يدرى .. ؟

قد ينفذ الخنافس بجلدهم ..

وقد يعضون الى غير رجعة ..

اخر العنقود

اقرأ معي

● اعجبتني ابيات من الشعر قرأتها هذا الاسبوع للشاعر ايليا ابو ماضي .. تقول ..

تعالي نسرق اللذات ما ساعفنا الدهر
وما دمنا وما دامت لنا في العيش امال
فان مر بنا الفجر ، وما ايقظنا الفجر
فما يوقظنا علم ، ولا يوقظنا مال
تعالي نطلق الروحين من سجن التقاليد
لهذى زهرة الوادى تذيع العطر في الوادى
وهذا الطير تياه فخور بالاغاريد
فمن ذا عنف الزهرة او من ويخ الشادى
اراد الله ان نعشق لما أوجد الحسنا
والقى الحب في قلبك والقاه في قلبي
مشيئته .. وما كانت مشيئته بلا معنى
فان احببتما ذنبك ، او احببت ما ذنبي !

خواطر

● اراد الاديب الفرنسي الكبير « بول بورجيه » ان يسخر يوما من العقلية الامريكية ، فقال لزميله الاديب الامريكي الساخر « مارك توين » :

– ان الحياة لا تغدو ابدا مملة بالنسبة للامريكي .. فهو حين لايجد ما يشغله يستطيع ان ينفق بضع سنوات محاولا ان يكتشف من كان جده !

فاجابه مارك توين على الفور :

– الحق معك .. ولكن يخيل الي ان الفرنسي ايضا عنده ما يشغله ويبدد سأمه .. فهو حين لا يجد عملا ينفق فيه وقته ، يحاول ان يكتشف من كان ابوه !

● كان لحاكم اثينا القديم « تيميستوكليس » ابن تدلله امه اكثر مما يجب ..

ويوما قال الاب لجماعة من اصدقائه في معرض حديثه عن ابنه هذا :–

– هذا الطفل هو ملك بلاد اليونان

فسألوه :–

فاجاب :–

– وكيف ذلك .. ؟

– انه يحكم امه .. وامه تحكمني .. وانا احكم اثينا .. واثينا تحكم اليونان كلها ..

● اعلنت ربة بيت عن حاجتها الى طباخة . فوصلتها عدة ردود بالبريد .. واختارت من بينها طلبا تقدمت به الحداعن . وهي تقيم في بلد بعيد .. فارسلت اليها ربة البيت تدعوها الى الحضور لاستلام العمل ..

وبعد ايام جاءها الرد من الطباخة وفيه تقول :

– اسف يا سيدتي لان ارفض عرضك .. ان هوايتي هي تحليل الخطوط ومن تحليل خطك تبين لي انني لا استطيع ان اعيش معك !

● دخل شاب محلا تجاريا وسأل البائع عن شيء يقدمه هدية الى خطيبته بمناسبة عيد ميلادها .. شيء يشعل النار في قلبها ويؤججها ..

فاجابه البائع :

– اذا اردت ان تحرق قلب خطيبتك بهذا الشكل .. فلا تقدم لها شيئا !

حكمة الاسبوع

● الحسود يمتدح دائما من هم اقل منه ، ويغض من شأن من يتفوقون عليه

« كولتون »

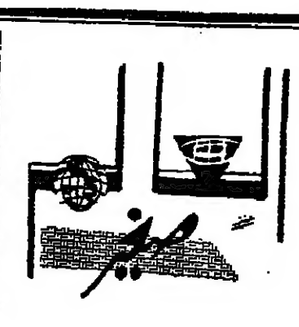

اسبانيا بلد السحر والجمال والتاريخ

ثراء فاحش .. وبطون تنام على الجوع !

اذا ذكرت اسبانيا انتقلت المخيلة في الحال الى حلبات مصارعة الثيران والى المهرجانات الشعبية الزاهية – الفيستا – او عادت الى ماض يحن اليه العربي .. الى غرناطة واشبيلية والحمراء

ومع ذلك فان اسبانيا اليوم ليست مصارعات ومهرجانات وتاريخ فحسب ، رغم ان هذه تطبعها وتلونها بطابع ولون لن يخطئها الزائر ..

لعل اظهر ما في إسبانيا هو التعدد والامتزاج العجيب بين الحضارات المختلفة التى تعاقبت على البلاد خلال الثلاثين قرنا الاخيرة . فقد سبكتها السلت والايبيريون فالاغريق فالقرطاجيون ، فالرومان ، ثم جاءها الفتح الاسلامي في القرن الثامن للميلاد واستمر اكثر من ٧ قرون الى سقوط غرناطة عام ١٤٩٢ ..

كل هذه الحضارات ، وعلى الاخص الاسلام ، حددت خطوات التطور وعينت وجهته في هذه البلاد ..

فمع الفتح الاسلامي دخل الاندلس اشكالا من الفن والعمارة لم تلبث ان بدأت تسود وتوجه وتقلد في بقية اطراف شبه جزيرة ايبريا . واصبحت قرطبة وغرناطة واشبيلية مصدر الوحي والتجديد للفنانين والمعماريين الاسبان

ومع ذلك فقد عرفت البلاد فنونا عمارية اخرى في فترات مختلفة من تاريخها ، وحتى اليوم ما تزال اثار من العمال الاسطورية – القرن التاسع – والرومانية والقوطية تطلع السائح الغريب في اخر الجهات التى يتوقع ان يجدها فيه ..

والى هذه المدارس المعمارية تنتمي بعض صروح ما تزال قائمة حتى اليوم منها كاتدرائية سانتياغو دى كومبوستيلا .

والمتاحف الاسبانية وخصوصا متحف مدريد وبرشلونة واشبيلية تحوى من الفن الاسباني ثروات تجعلها في مصاف اغنى المتاحف في العالم ولتعقب الادوار الفنية والمعمارية التى مرت في اسبانيا لا بد من زيارة هذه المتاحف والمدن .. واسبانيا التى تبلغ مساحتها ١٩٣ الف ميل مربع ويزيد عدد سكانها على ٢٨ مليونا تتفاوت الطبيعة والجو بين شمالها وجنوبها بشكل يوسع للانسان ان يختار بين الشمس الدافئة والسواحل الرملية المظللة بالنخيل وبين حمم لا ينحصر الثلج عنها صيفا ولا شتاء .

ومن اشهر المدن الاسبانية قرطبة ويسكنها اليوم اكثر من ١٢٠ الف نسمة ، فقد كانت في الفترة بين القرن الثامن والحادى عشر للميلاد من اشهر واهم مدن اوروبا وجامعها الشهير ، هواية من هواة العمارة العربية .

ان اسبانيا جميلة .. ورائعة ..

ولكن اسبانيا تعيش في مأساة .. ..

مأساة الفقر المدقع .. ففيها طبقة ثرية غنية تعيش ليالى الف ليلة وليلة . وفيها ايضا طبقة كادحة فقيرة لا تكاد تجد ما تأكله .. وكثير من الاسبانيين لا يجدون غير البحر مكانا ينامون فيه ..

وهذا الوضع الاقتصادى المتدهور الذى تعيشه اسبانيا جعل عملتها في الحضيض .

هذا وتعيش في اسبانيا جاليات عربية كبيرة

أرباح

صافي ارباح شركة جنرال موتورز بعد الضرائب والمكافآت الاضافية للعاملين في عام ١٩٦٣ بلغ ١٥٩٢ مليون دولار . وكانت هذه الارباح ١٤٠٩ ملايين عام ١٩٦٢

وشركة التليفون والتلغراف الاميركية حققت ١٥٥٢ مليون دولار ارباحا بزيادة ٢٠٠ مليون عن عام ١٩٦٢ وشركة دى بونت للكيميائيات والذخيرة وصلت ارباحها الى ٤٧٣ مليون دولار اى بزيادة ٢٠ مليون دولار عن سنة ١٩٦٢

عساح يدخن السيجار ويشارك السيدة غرفتها

هواية شاذة اصبحت تدر الملايين !

تعيش بين الحيوانات وتقدمهن للشاشات التلفزيونية

السيدة روبرتس تعيل في بيتها مجموعة من المخلوقات اللابشرية تشاركها الغرفة حيث تنام ، وتناولها الطعام من يدها . رغم ان الكثيرين يخافون منها ويبتعدون عنها . ليتصور واحدنا نفسه في بيت . يضم معه تحت سقف واحد تمساحين ، وحية « بوا » سامة وثلاثة كلاب ، وخنفسة وثلاث ضفادع ونسناسا . اى انها باختصار قد حولت بيتها الى شبه حديقة للحيوانات !

ترى .. ما هذه الهواية الغريبة . وكيف ترعرعت في قلب السيدة روبرتس ؟

هي نفسها تجيب على هذه الاسئلة فتقول ان بعض الناس يمتلكون في اعماقهم قوة خاصة او جاذبية اقوى من غيرهم . وان قوتها الجذابة الخفية هي التى تساعد على شد انظار الحيوان الشرس اليها فيصبح وديعا للغاية .

كانت السيدة روبرتس قبل ٢٨ سنة تعمل في سيرك للحيوانات المتوحشة ، وقد نمت فيها خاصية معالجة الحيوان وتهدئته ان ثار او تعرض للمضايقات

وفي السيرك تعلمت اسيا كثيرة اهمها طريقة مسايرة الحيوان ، وكيفية تهدئته بالاضافة الى خاصية معرفة مزاج ذاك الحيوان

ووجدت في نفسها القدرة على ان تأخذ تمساحا صغيرا عمره شهران الى بيتها . ومنذ ذلك الحين وهو يلازمها بعد ان صار عمره حوالى ٣٥ سنة .

السيدة روبرتس عمرها اليوم حوالى ٦٠ سنة . الا انها تتمتع بايراد ضخم بسبب حيواناتها الغريبة شركات السينما دوما تتفق معها ، التلفزيون ايضا يستأجر تلك الحيوانات على اساس ان تظهر في روايات او مشاهد معينة . وتتقاضى السيدة روبرتس من مشغل حيواناتها مبالغ طائلة هذه عينة منها :

٢٥٠ دولارا عن كل خمس دقائق تصوير للتمساح .

١٠٠ دولار عن كل خمس دقائق سنغل لقرد او نسناس ، وحوالى ٣٠٠ دولار لخمس دقائق من وقت الحية السامة بوا التى يبلغ طولها ١٢ قدما « ٤ امتار تقريبا » . ومقاس خصرها ١٥ بوصة – اى ٣٨ سنتمترا .

ثروة كبيرة طبعا .

متجر كبير .. لا يكسب صاحبه هذه المبالغ

والسيدة روبرتس تقول للصحفي لسلي ويلسون : حذار ان تظن او يخدعك الوهم في ان تربية افراد هذه العائلة الكبيرة امر سهل ..

هناك ما هو اصعب من اطعامها والعناية بها ، هو تدريبها حتى تتنازل قليلا عن شراستها التى اردعتها اياها الطبيعة لحماية نفسها .

الحية واسمها « سوكى » تعتبر من اذكى الزواحف اطلاقا ، فهي تفهم كل كلمة اقولها ، وتسمع الكلمة وتحاول دوما ان تنفذ ما اطلب منها .

هل رأيت حية تسحب كرسيا ؟ ان سوكى تفعل ذلك . انى اناديها فتزحف حتى تتكوم على الارض تحت قدمى . وقد ترفع رأسها في الهواء حتى يصبح على موازاة رأسي .

ان هذا المنظر لايسر كثيرا . ليس سهلا على الانسان ان يظل محتفظا باعصابه ، وهو يرى لسان الحية الاحمر يلهث ويخفق على بعض سنتمترات من وجهه ، او يراها تلتف حول وسطه ، وهو يعلم علم اليقين انها ان ضغطت قليلا قتلته !

واين تنام هذه الزواحف ؟

طبعا في البيت ، في بيت السيدة روبرتس . للتمساح غرفته الخاصة يأوى اليها في الليل ، الا انه في بعض الاحيان . كالطفل المدلل ، يهرب من غرفته الى غرفة صاحبته – السيدة روبرتس .

وهي تقول ان على من يأوى مثل هذه المجموعة الطيبة . عليه ان يكون حذرا للغاية ، والا اصبح بلا يد او بلا اصابع . اذ قد يلتهم التمساح اليد الممدودة اليه بالطعام .

في البيت اكثر من تمساح واحد ، اذ يبدو ان السيدة روبرتس لا تزال مغرمة كسابق عهدها حين كانت تعمل في السيرك . بالاحتفاظ بمجموعة من تلك التماسيح لديها .. واحد من الامازون ، واخر من النيل والثالث من غيانا . وهي تقول ان معاشرة التماسيح ليست مزعجة كما يتصور الناس ، فالتمساح ذكى جدا يفهم ما تريد بمجرد ان تطلب منه ماتشاء ، او بالاشارة فقط .

وقد دربت – اليك – وهو تمساح الامازون على تدخين السيغار – تشعله له ، وتثبته بين اسنانه ، فينفث الدخان كأى انسان اعتاد تدخين السيغار .

ومقابل هذه الهواية الجديدة في التمساح ازداد اقبال شركات السينما والتلفزيون على الاستعانة به في التقاط بعض المشاهد التمثيلية

اسبيرين

في ٣

أشكال مختلفة كل منها ذو مفعول ثلاثي

١ اسبيرين قرص كبير (٠,٥ غرام) انبوب ٢٠ حبة بعلبة التقليدية . (الذى يصفه الأطباء عادة)

٢ اسبيرين قرص اعتيادي (٠,٣ غرام) ٥ غلافات خضراء كل منها ٦ أقراص ضمن علبة خضراء .

٣ اسبيرين الأطفال ، قرص صغير (٠,١ غرام) ٥ غلافات بيضاء في كل منها ٦ اقراص زهرية اللون ضمن علبة خضراء ، محضرة بنسبة ثلاثة أعمار الاطفال ، حتى يطعم الفريز اللذيذ ليتقبلوه بسهولة مذابا أو ممضوغا .

أسبيرين

في كل من أشكاله الثلاثة يحتفظ بمفعوله الثلاثي المعروف فهو :

١- يزيل الآلام
٢- يخفض الحرارة
٣- يعيد النشاط والعافية

BAYER

أسبيرين لا يضر القلب ولا يؤثر في المعدة

عش سعيدا بدون الم بتناول اسبيرين

الامكانات الذرية لاسرائيل

في تقرير الى مؤتمر القمة العربي

القاهرة – رويتر – ذكرت صحيفة «الاهرام» ان مؤتمر القمة العربي الثاني سيبحث في تقرير عن احتمال استخدام اسرائيل الطاقة الذرية لاغراض عسكرية وقالت الصحيفة ان التقرير يتناول احتمال حصول اسرائيل على اسلحة ذرية او حصولها عليها في المستقبل القريب ونسبت الصحيفة الى مصادر عربية قولها ان هذا التقرير المهم الذي اعدته الامانة العامة للجامعة العربية يحلل طاقة اسرائيل على انتاج مادة البلوتونيوم اللازمة للانفجارات الذرية واحتمالات صنع الاسلحة الذرية من هذه المادة وقالت الا ان لدى اسرائيل مفاعلا ذريا في النقب يستطيع انتاج ستة كيلوغرامات من البلوتونيوم في السنة تكفي لصنع قنبلة ذرية كتلك التي القيت على هيروشيما وذكرت الاهرام ان مفاعلا ذريا ثانيا يجري بناؤه الان بمساعدة الولايات المتحدة بحجة استخدامه في ازالة ملوحة مياه البحر

مبان وزارية في ساحل العاج

ابيجان «ساحل العاج» – قامت شركة ساحل العاج للبناء والتجهيزات بتسليم المباني الوزارية الاثني عشر المبنية حديثا الى حكومة ساحل العاج.

وقد انجزت هذه الشركة نفسها قبلا بناء قصر رئاسة الجمهورية وملعب هوفوه بوانيي الرياضي، وتشغل مجموعة المباني الوزارية الجديدة، المتألفة من طابقين على احدث طراز، مساحة قدرها ١٢٠٠٠ متر مربع مسقوف، ذات هواء مكيف بكاملها، وتقوم حول باحة واسعة. هذا وسيتيح الاستعمال السديد بصورة فائقة للمباني الجديدة تحقيق توفير كبير وذلك باعادة عدد كبير من الابنية الى حوزة القطاع الخاص.

مباراة للدلالين في بريطانيا

هيستنغز – ج.ص.ب – اجتمع «المنادون» في بريطانيا في مدينة هيستنغز الواقعة في جنوب انكلترا وشرعوا في تلميع وجلاء اجراسهم واعتماد ملابسهم التقليدية ذات الاشرطة الزاهية وقبعاتهم ذات الزوايا الثلاث واحذيتهم ذات الازرار التقليدية كما شرعوا في تدريب اصواتهم والغاية من اجتماع المنادين هي التأهب لمباراة تقليدية يظفر فيها الفائز الذي يتفوق على زملائه بعلو الصوت وقوته ووضوحه وشدة اثره في المستمعين بكاس فضية وبمبلغ ٥٠ جنيها استرلينيا

× × ×

تصريحات – بقية

الممثل الشخصي للرئيس جمال عبد الناصر في لجنة المتابعة والامناء المساعدون للجامعة العربية والسيد انور الخطيب سفير الاردن في القاهرة والخفاء السفارة

وادلى السيد التلهوني بتصريح في المطار قال فيه انه يحمل تحيات جلالة الملك الحسين المعظم الى اخيه سيادة الرئيس جمال عبد الناصر وتحيات شعب وحكومة الاردن الى شعب الجمهورية العربية المتحدة وحكومتها وقال ان حضوري منبثق عن نداء الرئيس عبد الناصر الى مؤتمر القمة الاول الذي وضع حجر الاساس لطريق العرب نحو خيرهم ومجدهم وقال ان الاجتماع الثاني للاقطاب العرب انما هو تعميق لقرارات ومفاهيم مؤتمر القمة الاول

وتحدث الرئيس التلهوني عن السوق العربية المشتركة فقال ان الاردن انضم الى مجلس الوحدة الاقتصادية العربية وما تفرع عنها واعرب عن امله بان تنضم بقية الدول العربية الى عضوية السوق وقال ان الاردن يتعاون مع جميع الدول العربية بما فيها اليمن

واختتم السيد التلهوني تصريحه بقوله انه يحمل مذكرة بشأن مشروعات استغلال مياه نهر الاردن وروافده لتقديمها الى ممثلي الملوك والرؤساء العرب في اجتماعهم اليوم

وقال السيد قدري طوقان وزير خارجية الاردن في تصريح ادلى به في المطار انه يحمل مقترحات اردنية تتعلق بالتغلغل الاسرائيلي في افريقيا وبشأن التعاون الاقتصادي والاجتماعي بين الدول العربية واعرب عن امله في ان تتعاون الدول العربية لاحباط نوايا الاستعمار ووضع حد لمؤامرات الصهيونية والاستعمار

وتحدث السيد طوقان عن موقف الاردن من مشكلة قبرص فقال انه يجب ان يكون هناك سلام دون ان يكون هناك ظلم يقع على اي جانب ويهمنا ان يكون الاستعمار بعيدا عن استغلال الموقف والخلاف كي لا يجعلوا قبرص قاعدة لهم واضاف ان البلاد التي فيها قواعد عسكرية يجب ان تعمل على تصفيتها لان معنى وجود القواعد العسكرية في البلد هو انتهاك لحقوقه

هنا عمان

فترة الصباح

٥٫٣٠ القرآن الكريم ٦ من هدى القرآن الكريم – ابراهيم زيد الكيلاني ٦٫١٠ موسيقى شرقية ٦٫١٥ لمع الاخبار ٦٫٢٠ اغنيات خفيفة ٦٫٣٠ صباح الخير – عبد القادر الكردي ٧ نشرة الاخبار ٧٫١٠ ساعتنا الان برنامج موسيقي ٧٫٣٠ تحية يا صباح للسيدة سمير عزام ٧٫٤٠ اغنيات خفيفة ٧٫٥٠ موسيقى مرحة ٨ نشرة الاخبار ٨٫١٠ وقائع فترتي الصباح والظهيرة ٨٫١٥ من اغانينا ٨٫٣٠ جريدة الصباح – تحررها سعاد عودة وسهيل خوري ٨٫٤٥ منوعات غنائية ٩ للمرأة فقط ٩٫٣٠ منوعات غنائية ١٠ موجز الانباء ١٠٫٥ كل ما تطلبين – كوثر النشاشيبي ١٠٫٤٥ موسيقى راقصة ١١ اخي المواطن ١١٫٣٠ موكب العلم – احسان عمانة ١١٫٤٥ – عزف على الناي ٢ – اذان الظهر ٣ – من المصحف المرتل

فترة الظهيرة

١٢ موجز الانباء ١٢٫٠٥ – موسيقى ٢ – وقائع فترات الظهيرة والمساء والسهرة ١٢٫١٥ مع عبد الحليم حافظ ١٢٫٣٠ الموسيقى العالمية – فؤاد ملص ١ مبروك ١٫٣٠ ما يطلبه المستمعون – سلوى حداد ٢ نشرة الاخبار ٢٫١٥ ما يطلبه المستمعون ٢٫٤٥ المتعرد «٧» ٣ موجز الانباء ٣٫٠٥ – في عالم الموسيقى ٣ – عزف على الناي ٣ – اذان العصر ٣٫٣٠ مع ادبنا الجديد ٣٫٤٥ ثلاث اغنيات ٣٫٥٥ وقائع فترتي المساء والسهرة

فترة المساء

٤ القرآن الكريم قال صلى الله عليه وسلم ٤٫١٥ ركن الشؤون الاقتصادية – سليمان خير الله ٤٫٣٠ اغان جديدة ٤٫٤٥ من اغاني الشعوب – مريم مشعل ٥٫١٥ اغان شعبية ٥٫٣٠ مع المزارع – مازن القبج ٥٫٤٥ منوعات غنائية ٦ نشرة الاخبار ٦٫١٥ من اغانينا ٦٫٣٠ مضافة ابو محمود ٦٫٤٥ من اغانينا ٧ نشرة الاخبار المحلية ٧٫١٠ منوعات غنائية ٧٫٣٠ ركن الجيش والقوات المسلحة – ابراهيم السمان ٧٫٤٥ منوعات غنائية يتخللها اقوال ٨ نصف ساعة ادبية – عبد الرحيم عمر

فترة السهرة

٨٫٣٠ عليا وعصام ١ – تمثيلية مسلسلة اعدها يعقوب الشوملي ويخرجها ابراهيم السمان ٨٫٤٥ منوعات غنائية ٩ نشرة الاخبار ٩٫١٥ التعليق السياسي ٩٫٢٥ اغنية الاردن شفيق جلال ٩٫٣٠ في الزورق – عائشة التيجاني ١٠ منوعات غنائية ١٠٫١٥ قصة الاسبوع – حلم السكير، للسيد توفيق خضر هلال ١٠٫٣٠ اغان للسهرة ١١ نشرة الاخبار ١١٫١٥ موعد مع الموسيقى – سلوى حداد وسهيل خوري ١٢ موجز الانباء ١٢٫٠٥ سهرة مع نجاة الصغيرة ١٢٫٤٠ موسيقى هادئة ١٢٫٥٠ من المصحف المرتل ١ السلام الملكي – ختام

لشراء قطع اراضي
صالحة للبناء
في المواقع التالية :
الحسين ، اللويبدة
الشميساني
مقابل المدينة الرياضية ، جبل عمان ، طريق وادي السير ، جبل النظيف ، الهاشمي الشمالي
راجعوا مكتب
المشاريع العقارية
طريق السلط – مقابل سينما زهران
تلفون ٢١١٤٢
اعلانات نفاع

محلات فريد سلامه
« الكترا فريد سابقا »
شارع الملك حسين مقابل جريدة الاردن
اذا فقدت منك مفاتيح ....
سيارتك .. او بيتك او مكتبك او قفل مخزنك او اي مفتاح من صنع اجنبي او محلي نصنع لك بديلا عنه خلال دقائق
مستعدون دائما لتلبية طلبات الزبائن باسرع وقت
اتصل بتلفون ٢٣٨٠٦ – عمان

طلقت ليني من رمسيس نجيب

القاهرة – طلقت الممثلة لبنى عبد العزيز من زوجها المنتج المخرج رمسيس نجيب منذ ثلاثة اسابيع واعلن طلاقهما يوم الجمعة الماضي بعد تسوية المشاكل المالية بينهما

وصول التلهوني والوفد الاردني – بقية

الدين خليل سفير الجمهورية العربية المتحدة في الاردن الذي تقرر ان يكون احد اعضاء وفد الجمهورية العربية المتحدة المرافق لسيادة الرئيس جمال عبد الناصر في مؤتمر القمة الثاني والزعيم ابراهيم عثمان من كبار ضباط القيادة العربية الموحدة والسيد محمد خلف من كبار موظفي مجلس الاعمار

الوداع

وكان في وداع الرئيس والوفد السيد سليمان النابلسي ورئيسا مجلسي الاعيان والنواب والوزراء والقائد العام للقوات المسلحة ومدير الامن العام وكبار رجال القصر الملكي ومحافظ العاصمة وامين العاصمة وسكرتير عام رئاسة الوزراء وكبار الموظفين فيها ووكلاء الوزارات واعضاء سفارة الجمهورية العربية في عمان والاعيان والنواب وقائد شرطة العاصمة وجمهرة كبيرة من الموظفين والشخصيات المعروفة في عمان وممثلون عن الاندية والمؤسسات العامة في عمان والقدس وغيرها من مدن المملكة

وقد قام السيد التلهوني بمصافحة مودعيه فردا فردا ثم توجه الى استراحة المطار حيث احاط به جمهور المودعين متمنين له رحلة سعيدة وتوفيقا في مهمته الوطنية باعتباره رسول جلالة الحسين وممثله الخاص

وقبل ان تقلع الطائرة بدقائق عانق السيد التلهوني الوزراء وكبار مودعيه وتمنى ان يلقاهم جميعا وقد تحققت للامة العربية كل امانيها وامالها

تصريحات الرئيس التلهوني

وصرح الرئيس التلهوني قبل ركوبه الطائرة بانه سيكون في شرف استقبال جلالة الملك المعظم في الرابع من الشهر القادم في مطار الاسكندرية وقال انه جد متفائل بنتائج اجتماعات الاقطاب العرب وانه يبتهل الى الله تعالى ان يوفق قادة العرب وزعماءهم المخلصين في اجتماعهم التاريخي الثاني وان يمكنهم من ازالة ما بقي من رواسب وغيوم بالنسبة لجو العلاقات العربية وترابطها المتين واستطرد يقول .. ان الامة العربية حققت لنفسها الكثير من المكاسب نتيجة لقاء ملوكها وزعمائها وقادتها في مؤتمر القمة الاول الذي رسم معالم الطريق للسير قدما في تحقيق الاهداف والاماني العذاب وكان من نتيجة هذا المؤتمر الذي غير مجرى تاريخ العرب الحديث ما نشاهده اليوم من ترابط وثيق واتحاد كلمة قائم على تفهم عميق لمعاني وحدة الاهداف والسير بها الى الامام وها نحن نلمس الثمرات التي بدانا نجنيها من خلال هذا الترابط الذي انبثق عن مؤتمر القادة الاول

وانهى السيد التلهوني تصريحه بقوله : لقد رسم ملوك وقادة العرب وزعماؤهم الافذاذ الطريق الصحيح الذي سيؤدي الى توحيد اهداف الامة العربية ويوصلها الى ما تصبو اليه من عزة ورفعة وانا شديد التفاؤل والثقة بنتائج المؤتمر الثاني

ملاحظات في المطار

وقد سجل مندوب «فلسطين» الملاحظات التالية في مطار عمان المدني :

● اضطر الرئيس التلهوني الى القيام بجولة استغرقت اكثر من ثلث ساعة .. لمصافحة كل فرد من الذين جاءوا لوداعه ..

● ابى البعض .. ان يكتفي بالمصافحة .. واثر عليها المعانقة والتقبيل

● احاط الصحفيون «بابي عدنان» في محاولة للظفر بتصريح فاجاب الرئيس التلهوني .. ليس لدي ما ازيده على ما نشرته «فلسطين» يوم امس «الخميس» فانا متفائل وابتهل الى الله ان يمكن القادة العرب من التغلب على ما تبقى من رواسب الماضي وانا مقتنع بان النتائج ستكون خيرا باذن الله

● بعد ان سار رئيس الوزراء عدة خطوات مبتعدا عن الصحفيين التفت اليهم ثانية وقال لقد امر جلالة الملك المعظم بان يكون السيد انور الخطيب سفير الاردن في القاهرة في عداد الوفد المرافق لجلالته في مؤتمر القمة القادم .. ابرزوا هذا في اخبار الغد ..

● اختلى الرئيس لفترة من الوقت بالسيد هاشم الجيوسي رئيس الوزراء بالوكالة ودار بينهما حديث هامس

● انضم الى مجلس التلهوني والجيوسي بعد فترة من خلوتهما القائد العام للقوات المسلحة ثم التحق بهم رئيس مجلس النواب ..

● تهامس الرئيس التلهوني لفترة قصيرة مع السيد محمد نزال العرموطي وزير الداخلية قبل ان يصعد سلم الطائرة ..

● طال الحديث بين السيد سليمان النابلسي وبين السيد احمد الشقيري رئيس اللجنة التنفيذية لمنظمة التحرير الفلسطينية اكثر من ثلث ساعة ..

● لم تقتصر احاديث الخلوة على الرئيس التلهوني ووزرائه .. بل تعدتهم فشملت الدكتور محمد كمال الدين خليل سفير الجمهورية العربية المتحدة الشقيقة الذي تبادل حديثا هامسا مع اركان سفارته في عمان

● تعانق الرئيس التلهوني مع صديقه الحميم الوزير الشاب السيد احمد اللوزي .. وكان عناقهما على سلم الطائرة لافتا للانظار ..

● لوحظ ان الفريق حابس المجالي جاء الى المطار بلباسه المدني .. وكان يبدو سعيدا باسما

● وقف السيد محمد نزال العرموطي الى جانب الرئيس يستشيره في عدد من المواضيع وكان السيد العرموطي بادي الاجهاد .. واكد لمندوب «فلسطين» انه ظل يقلب الاضابير حتى مطلع فجر امس بعد عودته من جولته في منطقة الخليل وقضى بيت لحم

● واخيرا ... وعلى سلم الطائرة وقف رئيس الوزراء والى جانبه السيد قدري طوقان وزير الخارجية والدكتور محمد كمال الدين خليل يلوحون بايديهم الى جمهرة المودعين .. وسمع السيد التلهوني يقول : نراكم على خير .. والى اللقاء .. ثم اقلعت الطائرة الى القاهرة ..

× × ×

شكر من – بقية

وعلم ان رسالة العاهل الاردني الى الرئيس الاميركي تضمنت تجاوبا من جلالته مع رسالة المستر جونسون في ان تستقل ابتكارات الانسان وما تفتقت عنه عبقريته المتفتحة لصالح الانسانية ورفع مستوى الشعوب في مختلف مجالات الحياة

× × ×

ميشلمور – بقية

صحفية مفادها انه اقترح تخفيض مخصصات العائدين بنسبة خمسة بالمئة سنويا لمدة ٢٠ سنة بقصد تصفية العائدين وقال المستر ميشلمور في تصريحه انه ليس هناك في هذه المزاعم شيء من الصحة بتاتا وانني لا استطيع ان افهم من الذي يعلم بهذه الشائعات المستحيلة ولماذا يهتم بها احد ما اهتماما جديا

وكان التقرير السنوي الذي سيعرضه المستر ميشلمور على الجمعية العامة للامم المتحدة في دورتها القادمة مدار بحث في اجتماع عقدته اللجنة الاستشارية للوكالة ليلة امس الاول

أنباء الرياضة

كرة السلة وكرة الطاولة

بيت لحم – تجري مباراة ودية في كرة السلة وكرة الطاولة على ملعب كلية الفرير في بيت لحم بين فريق اللواء الهاشمي برام الله وفريق العمل الكاثوليكي في بيت لحم الساعة الرابعة من بعد ظهر اليوم

من الصحف اليهودية

طلاب اجانب

قالت اليوست ان عدد الطلاب الاجانب الذين وصلوا الى المنطقة المحتلة لمتابعة تحصيلهم العلمي العالي خلال العام الحالي بلغ ١٥٣٠ طالبا

زعيم زنجي

قالت اليوست ان فيليب راندولف زعماء الزنوج الاميركيين قد وصل الى المنطقة المحتلة الليلة الماضية في زيارة تستغرق اسبوعا واحدا

لصوص يهود في فرانكفورت

بون – اعتقل البوليس الالماني اثنين من اليهود الاسرائيليين بتهمة الاشتراك في حادث سرقة مجوهرات تقدر قيمتها بحوالي خمسمائة الف جنيه يوم الثلاثاء الماضي في مدينة فرانكفورت

× × ×

خدمات امانة العاصمة

عمان – قرر امين العاصمة المهندس احمد فوزي تمديد ساعات الخدمة في امانة العاصمة حتى الساعة العاشرة ليلا ويشمل هذا الدوام شعب المياه والطبابة ومراقبة الابنية مع العلم بان العمل في قسمي الدفاع المدني وشرطة الامانة مستمر ليل نهار دون انقطاع

قد الاردني – بقية

الله ان يمكن القادة العرب من التغلب على ما تبقى من رواسب الماضي وانا مقتنع بان النتائج ستكون خيرا باذن الله

● بعد ان سار رئيس الوزراء عدة خطوات مبتعدا عن الصحفيين التفت اليهم ثانية وقال لقد امر جلالة الملك المعظم بان يكون السيد انور الخطيب سفير الاردن في القاهرة في عداد الوفد المرافق لجلالته في مؤتمر القمة القادم .. ابرزوا هذا في اخبار الغد ..

● اختلى الرئيس لفترة من الوقت بالسيد هاشم الجيوسي رئيس الوزراء بالوكالة ودار بينهما حديث هامس

● انضم الى مجلس التلهوني والجيوسي بعد فترة من خلوتهما القائد العام للقوات المسلحة ثم التحق بهم رئيس مجلس النواب ..

● تهامس الرئيس التلهوني لفترة قصيرة مع السيد محمد نزال العرموطي وزير الداخلية قبل ان يصعد سلم الطائرة ..

● طال الحديث بين السيد سليمان النابلسي وبين السيد احمد الشقيري رئيس اللجنة التنفيذية لمنظمة التحرير الفلسطينية اكثر من ثلث ساعة ..

● لم تقتصر احاديث الخلوة على الرئيس التلهوني ووزرائه .. بل تعدتهم فشملت الدكتور محمد كمال الدين خليل سفير الجمهورية العربية المتحدة الشقيقة الذي تبادل حديثا هامسا مع اركان سفارته في عمان

● تعانق الرئيس التلهوني مع صديقه الحميم الوزير الشاب السيد احمد اللوزي .. وكان عناقهما على سلم الطائرة لافتا للانظار ..

● لوحظ ان الفريق حابس المجالي جاء الى المطار بلباسه المدني .. وكان يبدو سعيدا باسما

● وقف السيد محمد نزال العرموطي الى جانب الرئيس يستشيره في عدد من المواضيع وكان السيد العرموطي بادي الاجهاد .. واكد لمندوب «فلسطين» انه ظل يقلب الاضابير حتى مطلع فجر امس بعد عودته من جولته في منطقة الخليل وقضى بيت لحم

● واخيرا ... وعلى سلم الطائرة وقف رئيس الوزراء والى جانبه السيد قدري طوقان وزير الخارجية والدكتور محمد كمال الدين خليل يلوحون بايديهم الى جمهرة المودعين .. وسمع السيد التلهوني يقول : نراكم على خير .. والى اللقاء .. ثم اقلعت الطائرة الى القاهرة ..

× × ×

حديث الاسبوع ... – بقية

الفلسطينيين

٤ – زيادة الاهتمام بالوضع الشاذ وحالة البؤس الصعبة التي يعانيها موظفو صندوق التوفير وعددهم ضعف المتقاعدين اي ١٤ الفا في حين ان المتقاعدين عددهم سبعة الاف تقريبا

٥ – اعطاء الموظفين تعويضا عن خسارتهم لاموالهم المنقولة اسوة بالموظفين البريطانيين الذين منحوا قرابة ٣٠٠ جنيه استرليني لكل واحد سواء فقد امواله المنقولة ام لم يفقد

٦ – السماح للموظفين – اذا ما رغبوا – في استبدال تقاعدهم بمبالغ مقطوعة

٧ – اعادة التقاعد الكامل بعد مرور عشر سنوات الى الموظفين الذين كانوا بمقتضى قانون التقاعد قد اختاروا اخذ مبلغ مقطوع مقابل خصم ربع تقاعدهم

المطالب المعلقة

● غير ان الموظفين السابقين بعد تعب وجهد ساهمت فيهما الحكومة الاردنية رسميا وشخصيا حصلوا على بعض هذه المطالب وظلت حتى الان مطالب ثلاثة لم تتحقق بعد هي :

١ – اعادة التقاعد بعد مرور عشر سنوات على من اخذ ربع تقاعده سلفا

٢ – قضية موظفي صندوق التوفير

٣ – التعويضات عن الاموال المنقولة

وقد اجابت الحكومة البريطانية في ٣٠–٨–١٩٥٦ بانها اي حكومة صاحبة الجلالة تعرب مرة اخرى عن استعدادها للنظر في اي ادعاء معقول يقدم اليها بصدد اية معاملة غير عادلة .. قد تكون اصابت الموظفين المغتربين وغير المغتربين في حكومة فلسطين السابقة بمقتضى اي قانون او نظام في فلسطين، بشرط ان يقع عبء الاثبات لهذه المعاملة غير العادلة على من يدعي بوقوعها، وتقبل حكومة جلالتها متابعة المفاوضات في اجتماعات غير رسمية ..

التسويف اياه

● وظلت الاجتماعات دائرة، والمفاوضات بين الجمعية والانجليز قائمة، وبينهم وبين حكومة الاردن سارية الى حين ان قالت حكومة بريطانيا انها تقبل ان يظل باب التفاوض مفتوحا بواسطة السفير البريطاني في عمان وكان ذلك في عام ١٩٦٠

غير ان الحكومة البريطانية عادت في كانون الثاني من عام ١٩٦١ فردت بلسان وزارة المستعمرات على لجنة الموظفين تقول : لقد عولجت كل هذه القضايا، يعني مطالب الموظفين من قبل حكومة جلالتها، ولهذا فانها تأسف انها لم تر اية وسيلة لتعدل نظريتها من حيث انها لا تستطيع قبول اي من هذه المطالب

ومن التناقض الغريب ان بريطانيا تقول مرة بانها تعتبر الحكومة الاردنية وريثة لها في فلسطين وعليها ان تتدبر امر هؤلاء الموظفين وان الاتفاقية الاردنية البريطانية لعام ١٩٥١ وخاصة المادة الخاصة منها لا تجيز لاي فلسطيني موظف سابق يقيم في الاردن بمطالبة حكومة الانتداب عن اي التزام بسبب انتدابها الى اخره .

ولكنها تظل تقول كذلك : انها تعطف على ضحايا المأساة وانها مستعدة لبحث ادعاءاتهم .. وتختم كل كتاب لها بذلك الخاتم اياه عرفناه من المندوب السامي وكل مسؤول بريطاني حسب الاكليشة اياها : ويشرفني سيدي ان اكون خادمكم المطيع !

مقارنة

● ونجد هنا ان لا مناص من المقارنة بين حالة موظفي الانتداب العرب واليهود :

فالموظف اليهودي، بعد ان زال الانتداب، ظل على رأس عمله درجة ورواتبا وعلاوة ونظاما، اي ظل بقوة الاستمرار محافظا على حقوقه المكتسبة والقائمة

اما الموظف الفلسطيني العربي فقد تشرد ليفقد وظيفته وحقوقه واملاكه الا القلائل منهم الذين امكن للجهاز الاردني مثلا ان يستوعبهم كتعيين جديد وبشروط وحالات تختلف تماما عما كان عليها زمن الانتداب

واليهود وقعوا اتفاقية مالية في عام ١٩٥١ بعد شهرين تقريبا من الاتفاقية الاردنية البريطانية بفارق واحد هو الحفاظ على حقوق موظفيها السابقين مع المزيد من الدلال والافادة، في حين وقفت اتفاقيتنا حائلا دون المطالبة باية حقوق او مطالب

والحكومة الاردنية لا تعتبر وارثة لحكومة الانتداب ذلك لان الحكومة الاردنية لم تتسلم من حكومة الانتداب مسؤولياتها والتزاماتها فور انتهاء الانتداب في ١٥–٥–١٩٤٨ علما بان وحدة الضفتين جرت في ٢١–١٢–٩٤٩ كما ان حكومة الاردن لا تقدر على تشغيل جميع الموظفين من جهة، وحتى لو وظفت بعضهم فبشروط وحالات مختلفة لا تشمل معنى الاستمرار في الوظيفة على ذات الاسس التي كان معمولا بها زمن الانتداب

ذلك، فضلا عن ان الموظفين الفلسطينيين لم ينالوا اي تعويض لا عن فقدانهم الوظيفة ولا عن اموالهم المنقولة، وكانت المصيبة فادحة على الموظفين المنضمين لصندوق التوفير الذين يعتبرون قانونيا في التزام مع حكومة الانتداب له صفة التعاقد وهو التزام الفته بريطانيا كطرف واحد دون موافقة الطرف الاخر او دفع بدل الالتزام اليه من حقوق او تعويضات

اوجه الحل الصحيح

● بعد هذا الاستطراد الموجز في سرد القضية نجد ان هنالك ابوابا لا تزال مفتوحة لايجاد حلول نهائية لها، نحملها فيما يلي :

١ – ان تتبنى الجامعة العربية قضية موظفي الانتداب الفلسطينيين السابقين لبحثها على اي مستوى تريده سواء في مؤتمر قمة عربي اي بالاتصال بالحكومة البريطانية التي لا تستطيع التخلص من التزامها الادبي تجاه قضية انسانية كبيرة

٢ – ان تتبنى احدى الدول العربية اقامة قضية باسم الموظفين لديها لدى محكمة لاهاي الدولية ضد الحكومة البريطانية اذ انه لا يجوز اقامة قضايا فردية او شخصية لدى هذه المحكمة ما لم تفعل ذلك دولة لها شخصيتها الدولية المعترف بها

٣ – ان تعمد حكومة المملكة الاردنية الهاشمية لتعديل الاتفاقية الاردنية البريطانية لا سيما المادة الخاصة منها بما يحفظ حقوق الموظفين السابقين ويفتح باب المطالبة بحقوقهم من بريطانيا دون تقييد على اساس انه مضى على هذه الاتفاقية اكثر من عشر سنوات وان الاتفاقية اليهودية البريطانية عدلت اكثر من مرة كان اخرها قبل شهرين تقريبا

٤ – لما كان معظم الموظفين السابقين موجودون في الاردن حاليا، وقد سبق للحكومة هنا ان تدخلت عدة مرات واظهرت مساندتها ودفاعها عن حقوقهم، فانه يحسن لو انها تتقدم بمذكرة خاصة للحكومة البريطانية تطلب فيها الدخول في مفاوضات جديدة بالاشتراك مع جمعية الموظفين السابقين بغية الوصول الى تسوية عادلة قبل اللجوء الى اجراءات دولية بعيدة الاثر وطويلة المدى

٥ – توجد رعايا بريطانيا، وللحكومة البريطانية نفسها تعويضات واملاك في بعض البلدان العربية، وتستطيع هذه البلدان احتجاز هذه الاموال لصالح العرب الفلسطينيين الى ان يبت في حقوق موظفي الانتداب، او ان تضغط هذه الدول بسبب هذه الحالة على الحكومة البريطانية لمقابلة المطالب العادلة بروح متجاوبة ونظرة جديدة تستجيب فيها اليها

٦ – قد تكون قضية موظفي الانتداب فرصة عمل للجنة التنفيذية لمنظمة التحرير الفلسطينية فتتبناها وتدافع عنها وتطالب عون الدول العربية فيها كما اسلفنا اعلاه . وقضية ٢١ الف فلسطيني جديرة بان تنال من عناية اللجنة الفلسطينية الاهتمام المستعجل

× × ×

هذه قضية حقوق فئة من المشردين اقتنوا شبابهم في خدمة حكومة فلسطين . وهي وكما ذكرنا في مقدمة الحديث فرع من المصائب التي نتجت عن النكبة . والعرب جميعهم مدعوون للعمل لنصرة هذا الحق الذي يؤثر في حياة حوالي مئة الف فلسطيني

السفير – بقية

بمرافقة جلالة الملك المعظم الى مؤتمر القمة القادم في الاسكندرية

وقال الرئيس التلهوني انه بالرغم من ذلك ومنعا لكل التباس فقد ابرقنا الى القاهرة منذ ايام نؤكد ان سفيرنا في الجمهورية العربية المتحدة هو عضو في الوفد

تصريحات – بقية

فيه ان مؤتمر القمة العربي الاول كان بمثابة لقاء عربي جمع الملوك والقادة والزعماء على صعيد الوحدة والتآلف وتم في ذلك اللقاء التاريخي وضع قواعد التخطيط العربي الموحد لمجابهة قوى الاستعمار والصهيونية وتحالفهما معا لتحقيق المزيد من المطامع اما المؤتمر الثاني المقرر عقده في الخامس من ايلول المقبل فسيكون بمثابة انطلاق لتنفيذ المخططات التي رسمها المؤتمر الاول

وانهى وزير الخارجية تصريحه بقوله ان مؤتمر وزراء الخارجية العرب الذي يعقد يوم الاثنين القادم سيعمل على وضع جدول اعمال مؤتمر القمة الثاني وتنسيقه ورفعه الى سكرتيرية المؤتمر ونحن واثقون من ان هذا المؤتمر الذي ترقبه شعوب العرب والدنيا باسرها سيخرج بنتائج ايجابية لخير المجموعة العربية بصفة عامة وخير القضية الفلسطينية بصفة خاصة

الاقراض الزراعي في جنين

جنين – يطلب فرع مؤسسة الاقراض الزراعي في لواء جنين للسادة التالية اسماؤهم مراجعة الفرع لامور تتعلق بمنحهم قروضا وهم : طاهر عبد الفتاح ومحمد عبد القادر وشيران ابو زيد ويحيى مصطفى عواد

سد اردني – بقية

في اجتماعهم يوم الاثنين القادم ومن ثم وضعهما على جدول اعمال مؤتمر القمة الثاني

مشروع مهم جدا

وعلمت «فلسطين» ان دولة كبرى قد بذلت جهودا كبيرة للحيلولة دون بناء هذا السد الذي وصفه المسؤولون والخبراء العرب بانه على جانب كبير من الاهمية

في مقال هيكل

وقد اشار السيد محمد حسنين هيكل رئيس تحرير «الاهرام» الى هذا المشروع في مقاله الاسبوعي امس وقال ان الولايات المتحدة قد تثير مسألة تحويل مجرى نهر الاردن في الامم المتحدة املة بعمل الجمعية العامة على اتخاذ قرار بتقسيم مياه النهر بين البلدان العربية واسرائيل

سد المخيبة

وقال السيد هيكل ان معظم المشاريع العربية لتحويل مياه نهر الاردن درست وبوشر العمل في بعضها وذكر ان اهم هذه المشاريع هو سد المخيبة في الاردن

تهديد عسكري

واضاف السيد هيكل يقول ان ليفي اشكول رئيس وزراء اسرائيل تباحث خلال وجوده في الولايات المتحدة في مضاعفات هذا السد وقال ان اسرائيل قد تقوم بعملية عسكرية وقد اشارت الولايات المتحدة على اسرائيل بضبط نفسها ووعدت بان تبذل كل جهد لوضع مشروع السد على الرف

اتصال ورفض

وقال السيد هيكل ان الولايات المتحدة اتصلت بالاردن وعرضت عليه الاستعاضة عن سد المخيبة بتقسيم مياه نهر اليرموك بين الاردن واسرائيل ولكن الحكومة الاردنية رفضت العرض

مضاعفات خطيرة

وذكر السيد هيكل ان الاردن تعرض نتيجة لذلك الى ضغط اميركي كبير وقال ان جميع الدلائل تشير الى ان هناك «مشروعا اميركيا للعمل» اذا بدأ العرب ذلك المشروع وستثير الولايات المتحدة القضية في الجمعية العامة لحملها على اتخاذ قرار يقضي بتقسيم مياه نهر الاردن بين الدول العربية واسرائيل واذا فشلت الولايات المتحدة في ذلك تقوم اسرائيل «بعملية عسكرية» تعيدمعها المشكلة الى الامم المتحدة وسينطوي العمل الاسرائيلي هذه المرة على مضاعفات خطيرة قد يترتب عليها حرب او سلام في الشرق الاوسط

موقف السعودية

واشار السيد هيكل الى قرار مؤتمر القمة العربي القاضي بانشاء قيادة عربية موحدة فقال ان المملكة العربية السعودية لا تزال تتعرف بطريقة تتطلب بقاء قوات الجمهورية العربية المتحدة في اليمن

× × ×

اعلان اول

صادر عن دائرة تسجيل عجلون

مطروح للبيع بالمزايدة العلنية ٢ من ٣ حصص من كامل القطعة رقم ١٠٨ من حوض رقم ٦ من اراضي قرية عنجرة وهي عن نوع المبرى ضمنها ست وعشرين شجرة تين مثمرة وثلاثون شجرة تفاح وست شجرات خوخ وثلاث شجرات زيتون كبيرة مثمرة وعشرة شجرات زيتون صغيرة بعمر ٤ سنوات وهي مسجلة باسم المدين يوسف الموسى الايوب من عنجرة وموضوعة تامينا لدين نوفه الضيف الله المسعود من عجلون بموجب سند الدين رقم ٢٧٧–٤ تاريخ ٢٥–٩–١٩٤٦ فعلى من يرغب الشراء عليه مراجعة دائرة تسجيل عجلون خلال مدة (٤٥) يوما من تاريخ نشر هذا الاعلان في احدى الجرائد المحلية

مأمور تسجيل عجلون

نعي

آل الزغول في تجارة والمملكة الاردنية الهاشمية ينعون بمزيد الاسى واللوعة وفاة المأسوف على شبابه المرحوم

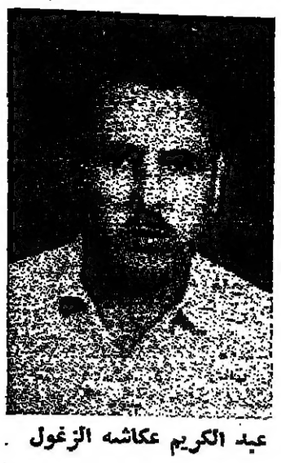

عبد الكريم عكاشه الزغول

عن عمر يناهز ٣٣ عاما على اثر رصاصة خرجت خطأ من مسدس ابناء عمومته فالى الفقيد الرحمة والى آله الصبر والسلوان وانا لله وانا اليه راجعون

نجم هوى في الثرى

حكمة الشيوخ وعزم الشباب ولى فعم في القلوب فراغ هائل وصمتت النفوس وعجت السماء وعصفت الارض تبحث عن المفقود الاعز

خالد احمد ربيع الحلبي

من قرية ابو ديس

لقد عجلت الوفاة بالاماني بعد منتصف ليلة الجمعة باعتين الموافق ٢٨–٨–٦٤ بحيث مجالات صلاح العمل وحب الله وبياض القلوب ونور العقول اطرقت حدادا عليه انه خالد احمد ربيع الحلبي رحمه الله واسكنه فسيح جنانه وانزل في قلوب ذويه الصبر والسلوان وانا لله وانا اليه راجعون

شكر على تعاز

الزرقاء – آل الشاعر واقرباؤهم وانسباؤهم في الاردن والبلاد العربية يشكرون كل من تفضل وواساهم بفقيدهم المرحوم

محسن الشاعر

الذي انتقل الى رحمته تعالى صباح الاحد ٢٣–٨–٩٦٤ سواء كان ذلك بالاشتراك بتشييع الجثمان او بارسال البرقيات او بالحضور الى بيت التعزية راجين اعتبار هذه الكلمة بمثابة شكر لكل منهم سائلين المولى ان لا يريهم مكروها

شكر على تعاز

القدس – موريس ومناويل وسمير ومادي الحلو وال باسيل وعواد وثقيله يتقدمون بوافر شكرهم وعظيم امتنانهم الى جميع من واساهم وعزاهم بوفاة فقيدهم الغالي المأسوف عليه المرحوم

حبيب امين الحلو

سواء كان ذل

حالة الجو
خلال الـ٢٤ ساعة الماضية

لا تغير يذكر في درجات الحرارة وقد بلغت درجة الحرارة العظمى في عمان والمفرق ٣٢ والقدس ٢٩ واريحا ٣٧ ومعان ٣٣ والعقبة ٤١

المعلمات الاردنيات للبعثة السعودية

فيما يلي بيان باسماء المعلمات المطلوب مراجعتهن للبعثة السعودية في مقر عملها بالمدرسة المأمونية يوم السبت ٢١-٤-١٣٨٤ الموافق ٣-٨-١٩٦٤ اليوم. وهن : الهام المحمد ومريم بركات وعفاف نصر ونوال عبد الجبار وقدر العكر وسهام عبد الباقي واعتدال سعد ورأفة قاسم وزكية مصطفى وريا البكار والهام عبد المعطي وازدهار عبد الرحيم ووصفية عبد الرحمن واحلام عبدالمعطي وجهاد سعد الدين ونعمات المصري وابتهاج اسماعيل وتماضر عرفات وكوثر ابوسير وبهيه الرعبي وباهرة زعيتر وسهام الشيمي وعائدة شاوي وهيفاء تفاحة وخوله القضاة ووجدان العبنة وامنة شهاب وسميرة شهاب وكوكب جمعه وسارة شاهين وفائزة زبلح ونوفة ابو غزاله وزهره القطاوي ونفال عواد ولطيفه حوارى وهند الهندي ونادرة خضر ودولت جبر ومهدية المصري ورقيه جابر وخديجه قنديل وذغلوله عبد الله وناهدة الدلدني وانشراح غنايم

تقرير من قبرص الى الاردن

عمان – تسلمت الحكومة من وزارة الخارجية القبرصية تقريرا مصورا عن الغارات التي قام بها سلاح الجو التركي على بعض المناطق في جزيرة قبرص .

× × ×

حول موعد مقابلات

نابلس – جاءنا من مدير التربية والتعليم للوائي نابلس وجنين ما يلي: ورد سهوا ان المقابلات لطالبي الاستخدام بلوائي نابلس وجنين حدد لها يوم السبت ١٩-٨-٦٤ والصواب ٢٩-٨-١٩٦٤

× × ×

مؤتمر منظمة الاغذية الدولية

عمان – ادلى السيد خالد الحاج حسن وزير الزراعة بتصريح لمندوب « فلسطين » حول المؤتمر الدولي لمنظمة الاغذية والزراعة الدولية المقرر عقده في شهر تشرين الاول القادم فقال ان هذا المؤتمر سيبحث القواعد والاسس العامة التي سيصار اليها بالنسبة للناحيتين المالية والفنية لهذه المنظمة وتطبيقهما في منطقة الشرق الاوسط

وقال ان الاردن احرز الكثير من المكاسب عن طريق هذه المنظمة سواء اكان عن طريق الناحية التشجيرية او التحريج او البحث العلمي وان المنظمة قدمت العون المالي والفني للاردن بمبالغ كبيرة مكنته من تنفيذ العديد من مشاريعه الهامة

واختتم الوزير تصريحه بقوله اننا نامل في الحصول على مزيد من المعونات من هذه المنظمة وسالم للمؤتمر في موعده المحدد تقارير ضافية ومفصلة عن المشاريع اللازمة لنا في ميادين البحث العلمي والتحريج والتشجير كما انني واثق من ان الاردن سينال مساعدات اضافية مهمة من هذه المنظمة تمكنه من تنفيذ مختلف مشاريعه

× × ×

مشروع مياه عين سامية

رام الله – زار المدينة امس السيد عارف النجار المهندس الفني لمشروع مياه عين سامية واجتمع الى الخبراء والمهندسين في سلطة المياه المركزية واستعرضوا الترتيبات المتخذه للبدء في عمليات الضخ الاخيرة للمشروع عبر الانابيب الى رام الله والبيرة ثم قاموا بجولة على محطة جبل الطويل ومحطات المياه الاخرى

× × ×

حركة السياحة

القدس – وصل الى القدس يوم امس فوج من السياح الاجانب يبلغ عدده نحو خمسين شخصا من مختلف الجنسيات الاوروبية والامريكية لزيارة الاماكن المقدسة كما وصلت الى المدينة خلال اليومين الماضيين مجموعة كبيرة من السيارات تقل سياحا من مختلف البلدان الاوروبية وصلوا بطريق البر

السيد سليمان النابلسي يتحدث الى السيد احمد الشقيري في مطار عمان قبيل سفر السيد الشقيري الى القاهرة « تصوير محمود صوالحة »

وصل مكاريوس الى الاسكندرية
لاجراء محادثات مع الرئيس عبد الناصر

الاسكندرية – وصل الرئيس مكاريوس الى الاسكندرية يرافقه المستر كبريانو وزير خارجية قبرص والسيد مصطفى لطفي سفير الجمهورية المتحدة في نيقوسيا لاجراء محادثات حول مشكلات قبرص مع الرئيس جمال عبد الناصر

وكان الرئيس عبد الناصر وتوابعه وكبار رجال الدولة والجيش في استقبال الرئيس القبرصي الذي يتوقع ان يبقى في الاسكندرية حتى يوم الاثنين القادم

وادلى المطران مكاريوس بحديث بمناسبة زيارته للجمهورية المتحدة قال فيه انه يشعر بسعادة بالغة لانه سيجتمع بالرئيس عبد الناصر الذي اكن له كل مشاعر التقدير والاعتراف بالجميل لتاييده لنا في الاوقات العصيبة التي تمر بها قبرص وقال ان شعب قبرص لن ينسى ما ابداه الرئيس عبدالناصر وشعبه من تاييد لقبرص خلال كفاحها من اجل الاستقلال ولم يتوفر اي شيء من المصادر المصرية او القبرصية يدل على الطبيعة الحقيقية لزيارة الرئيس مكاريوس وقد لاذت مصادر الحكومة المصرية بالصمت التام بصدد هذه الزيارة وقالت انباء صحفية ان مكاريوس سيعقد مؤتمرا صحفيا خلال زيارته الا ان ذلك لم يتاكد

وهذه رابع زيارة يقوم بها المطران مكاريوس الى مصر وثاني زيارة يقوم بها منذ استقلال قبرص

وترى مصادر دبلوماسية في زيارة مكاريوس محاولة لكسب تاييد الدول العربية والبلدان غير المنحازة قبل انعقاد مؤتمر القمة العربي الثاني في الاسكندرية وقبل انعقاد مؤتمر البلدان غير المنحازة في القاهرة في شهر تشرين الاول القادم

وكانت الجمهورية العربية المتحدة وغيرها من الدول العربية قد اعلنت تاييدها للحكومة القبرصية دون ان تذكر انها ستمدها بمساعدات عسكرية وقالت مصادر حكومية مأذونة ان الغاية الرئيسية من زيارة مكاريوس هي اجراء محادثات سياسية تتناول مشكلة قبرص ولكن موضوع المساعدة العسكرية قد يثار في المباحثات وتقول انباء وردت من القاهرة ان عددا من المصريين تطوعوا للعمل مع القوات القبرصية وكان الرئيس مكاريوس قد قال في مقابلة مع وكالة انباء الشرق الاوسط في وقت سابق من هذا الاسبوع ان حكومته ستطلب متطوعين اذا اقتضت الضرورة ذلك

المظاهرات التركية ضد اميركا
توقع سياسة تركية «مستقلة» عن اميركا

انقره – رويتر – ابلغ السيد فريدون اركين وزير خارجية تركيا الصحفيين اننا لن نقبل بالوحدة بين اليونان وقبرص

وذكرت انباء اوردتها صحيفة «جمهوريت» التركية ذات النفوذ نسبتها الى اوساط مقربة من الحكومة انه يتوقع حدوث تغييرات مهمة في السياسة الخارجية التركية وقالت انها سياسة خارجية مستقلة تقضي بالبقاء في حلف شمال الاطلسي وبالاستغناء عن بعض الامتيازات الممنوحة للاميركيين في تركيا

وقد هتفت جماهير قدرت بحوالي ثمانية الاف شخص بشعارات معادية لاميركا امس في اليوم الثاني على التوالي من المظاهرات التركية المعادية لسياسة الولايات المتحدة بصدد قبرص وقذف المتظاهرون السفارة اليونانية بالحجارة فحطموا زجاج بعض النوافذ

وعلى الرغم من الحواجز التي اقامها رجال البوليس فقد زحف المتظاهرون على السفارة الاميركية وهم يحملون اعلاما تركية ولافتات كتبت عليها عبارات تقول «يا الاميركيون عودوا الى بلادكم وكنا نعتقد انكم اصدقاؤنا ولكنكم اعداؤنا وجونسون صديق مزيف»

واطلق المتظاهرون امام مكتب المعلومات الاميركي صيحات الاستنكار في الوقت الذي كان رجال البوليس يحاولون فيه اقناعهم بواسطة مكبرات الصوت بان يتفرقوا ومنع رجال البوليس بعض المتظاهرين من دخول حديقة السفارة الاميركية بينما كان بعضهم يطلق هتافات معادية للولايات المتحدة ويلوح بلافتات تحمل عبارة «الاميركيون الغشاشون» وعندما مر المتظاهرون امام سفارة المانيا الغربية هتفوا لتحيا المانيا واطلق المتظاهرون ايضا هتافات الاستنكار لدى مرورهم امام سفارة الجمهورية العربية المتحدة والحق المتظاهرون اضرارا بسيارتين تابعتين للسفارة اليونانية وتفرق المتظاهرون في وقت لاحق بعد ان هتفوا امام منزل السيد عصمت اينونو رئيس الوزراء «ليس حلفاؤك العسكري يا اينونو !»

امبراطور اليابان يفتتح الدورة الاولمبية

طوكيو – اعلن البلاط الامبراطوري ان امبراطور اليابان هيروهيتو سيفتتح الدورة الثامنة عشرة للالعاب الاولمبية ومما يذكر ان هيروهيتو هو الرئيس الفخري للدورة

وفد سورية الى مؤتمر القمة

دمشق – اقليمية – اعلن رسميا في دمشق ان الفريق امين الحافظ رئيس مجلس الرئاسة السوري سيرئس وفد بلاده الى مؤتمر القمة العربي الثاني وسيضم الوفد السيد منصور الاطرش والدكتور نور الدين الاتاسي عضوي مجلس الرئاسة والسيد شبلي العيسمي الامين العام لحزب البعث العربي الاشتراكي بالوكالة والدكتور حسان مريود وزير الخارجية والبلواء ممدوح جابر وزير الدفاع والعقيد فهد الشاعر امر الجبهة المتاخمة لحدود اسرائيل والعميد يوسف شكور قائد قوى الامن الداخلي والسيد بشير القطب مندوب سورية الدائم لدى الجامعة العربية

طوال – بقية

والبريطانيين واليابانيين اخذ بالازدياد . وقال المحاضر وهو المستر د.ر. هيوز الذي يحاضر في موضوع التاريخ الطبيعي للاجناس البشرية انه يقدر ان متوسط طول قامة البريطانيين الراشدين يزداد حاليا حوالي بوصة كل جيل . وقال ان زيادات مماثلة لوحظت في الولايات المتحدة واليابان

المؤبد بدل الاعدام
للقوميين السوريين بلبنان

بيروت – قالت جريدة «النهار» ان لجنة العفو وافقت على طلبات العفو التي قدمها وكلاء المحكومين بالاعدام من القوميين السوريين في محاولة الانقلاب الفاشلة وهم الضباط السابقون فؤاد عوض وشوقي خير الله وعلي الحاج حسن والدكتور عبد الله سعاده ومحمد البعلبكي وبشير عبيد وجبران الاطرش ومحسن نزهة وقالت الجريدة ان لجنة العفو اقترحت ابدال عقوبتهم بالاشغال الشاقة المؤبدة واحالت بدورها الى الرئيس فؤاد شهاب تقريرها الى وزارة العدل التي احالته

راسل يستنكر
الاستعمار البريطاني بالجنوب

القاهرة – رويتر – شجب اللورد برتراند راسل الفيلسوف البريطاني الاستعمار البريطاني في جنوب شبه الجزيرة العربية في رسالة بعث بها الى السيد محمد حسنين هيكل رئيس تحرير صحيفة « الاهرام » واستعرض اللورد راسل في رسالته التي نشرتها « الاهرام » في صدر صفحتها الاولى تاريخ الاحتلال البريطاني للمنطقة وقال ان هذا التاريخ يتحدث عن نفسه وقال اللورد راسل ان القتل للابقاء على الظلم يجب ان يتوقف في جنوب شبه الجزيرة العربية .

لا مباراة ثأر بين كلاي وليستون

نورفولك « فرجينيا » – رفضت جمعية الملاكمة الدولية الاميركية الموافقة على اقامة مباراة الثأر في بطولة العالم للوزن الثقيل بين حامل اللقب محمد علي كلاي ومنافسه سوني ليستون وكان كلاي وليستون قد وقعا عقدا في ٢٧ تموز الماضي لاقامة مباراة الثأر بينهما في وقت ما خلال شهر تشرين الثاني القادم في مكان يحدد في وقت لاحق وقد فاز كلاي بلقب البطولة عندما تغلب على ليستون في ٢٥ شباط الماضي في نهاية الجولة السادسة . وقد اتخذت جمعية الملاكمة قرارها بحجة ان بيع حقوق امتياز مباراة الثأر قد تم قبل اقامة المباراة الاولى بين البطلين في ٢٥ شباط الماضي

الزنوج المسلمون يشجبون الصهيونية

القاهرة – اعلن مالكولم اكس زعيم الزنوج المسلمين في الولايات المتحدة تاييده لحقوق شعب فلسطين في العودة الى وطنه وقال ان الوحدة العربية ضرورة لتقف في وجه الصهيونية وتحدث المستر اكس عن مؤتمر القمة العربي الثاني فقال انه عمل عظيم وخطوة مهمة في سبيل تحقيق الوحدة العربية الشاملة واضاف ان الاستعمار والصهيونية والتفرقة العنصرية اشياء لا تختلف عن بعضها بعضا لانها تتعارض مع ابسط مبادئ الانسانية وقال ان الزنوج المسلمين في الولايات المتحدة يدركون حقيقة الصهيونية

تقارير الشقيري لمؤتمر القمة
تتضمن خطة عسكرية لتحرير فلسطين

القاهرة – اعلن السيد احمد الشقيري رئيس اللجنة التنفيذية لمنظمة التحرير الفلسطينية انه سيقدم الى مؤتمر القمة العربي الثاني تقريرا شاملا يحدد المعالم الرئيسية لخطة العمل التحريري التي تعتزم منظمة التحرير القيام به في المرحلة المقبلة وقال ان الخطة العامة لمنظمة التحرير تعبر عن مطالب الشعب الفلسطيني واهدافه المقدسة في تحرير وطنه واعرب الشقيري عن ثقته بان مؤتمر القمة الثاني سيستجيب لمطالب الشعب الفلسطيني لان هذه المطالب تمثل ارادة الامة العربية التي لا بد ان تتحقق واضاف يقول انه سيقوم خلال الاسبوع الحالي باتصالات واسعة النطاق مع كبار المسؤولين العرب الذين يتوافدون على الجمهورية المتحدة لحضور مؤتمر القمة

واكد الشقيري انه يحمل مطالب عسكرية وسياسية وتنظيمية ومالية خاصة بقضية فلسطين سيعرضها على المؤتمر وقال ان الخطة العسكرية تستهدف انشاء قوة فلسطينية تعمل على تحرير فلسطين

اللجنة التنفيذية تسافر الى القاهرة

عمان – صرح السيد عبد الرحمن السكسك عضو اللجنة التنفيذية لمنظمة التحرير الفلسطينية بانه سيتوجه مع بقية اعضاء اللجنة الى القاهرة خلال اليومين القادمين وان السيد عبد الخالق يغمور عضو اللجنة سيصل الى القاهرة من الولايات المتحدة الامريكية تمهيدا لعقد اجتماع كامل لاعضاء اللجنة في الثاني من ايلول وقال السيد السكسك ان اللجنة ستكون الى جانب السيد احمد الشقيري اثناء اجتماع الملوك والرؤساء العرب في الخامس من ايلول في مؤتمر القمة الثاني

مساعي الاردن بين المتحدة والسعودية

عمان – علم مندوب « فلسطين » ان هناك مساعي حميدة يبذلها المسؤولون في الاردن في سبيل تقارب وجهات النظر بين كل من الجمهورية العربية المتحدة والمملكة العربية السعودية والامل كبير في ان تتم تصفية الخلاف بين البلدين فيصفو الجو العربي قبيل انعقاد مؤتمر القمة الثاني

واذا نجحت هذه المساعي فانه ينتظر ان تعلن المملكة العربية السعودية اعترافها بالجمهورية اليمنية قبل سفر سمو الامير فيصل نائب الملك سعود ورئيس الوزراء الى القاهرة لترؤس الاجتماع القادم للملوك والرؤساء العرب في مؤتمر القمة

وكان سمو الامير فيصل قد استقبل في جده اول امس سفير الاردن سماحة الشيخ محمد امين الشنقيطي وعلم ان محور الحديث في هذه المقابلة كان يتعلق بهذا الموضوع

مهمة عثمان تكللت بالنجاح

عمان – صرح الزعيم السيد ابراهيم عثمان احد كبار الضباط الاردنيين العاملين مع القيادة العربية الموحدة قبيل سفره بالطائرة يوم امس برفقة رئيس الوزراء بانه تشرف بمقابلة جلالة الملك الحسين المعظم وقال انني قدمت الى الاردن في مهمة عسكرية خاصة تتعلق بمؤتمر القمة المقبل وقال ان مهمتي تكللت بالنجاح ولله الحمد

هيئة استغلال مياه نهر الاردن

القاهرة – يعقد مجلس ادارة هيئة استغلال مياه نهر الاردن وروافده اجتماعا الساعة التاسعة من صباح اليوم برئاسة السيد عبد الخالق حسونه الامين العام للجامعة العربية وهو اخر اجتماع للمجلس قبل انعقاد مؤتمر القمة العربي الثاني وسينتهي المجلس في هذا الاجتماع من استكمال التقرير النهائي الذي سيقدم الى مؤتمر القمة وسيتناول التقرير ما تم بشان مشروعات استغلال مياه نهر الاردن والاجراءات التي اتخذت بشان المشروع العربي لاستثمار مياه النهر

وسيسبق اجتماع المجلس اجتماع اللجنة الفرعية المنبثقة عنه برئاسة الدكتور سيد توفل لبحث البيانات الخاصة باستثمار مياه نهر الاردن في كل من الاردن وسورية ولبنان

وصول دردريان الى نيويورك

نيويورك – رويتر – وصل الى هنا البطريرك يغيشه دردريان بطريرك القدس الارمني في زيارة تستغرق اربعة ايام للولايات المتحدة لجمع التبرعات لتجديد كنيسة القيامة في الارض المقدسة وقد وصل البطريرك دردريان من كراكاس بعد ان زار البرازيل والارجنتين وفنزويلا

عفو عام عن السياسيين بسورية

دمشق – اقليمية – اعلن رسميا ان مجلس الرئاسة اقر اصدار عفو عام عن جميع المحكومين السياسيين الموجودين منهم داخل سورية او خارجها وان قرارا بذلك سيصدر في وقت لاحق

عودة مريود من الكويت

الكويت – قام الدكتور حسان مريود وزير الخارجية السورية بزيارة الشيخ عبد الله السالم الصباح امير الكويت وعاد الى دمشق في ساعة متاخرة من الليل ويعتقد ان محادثاته المفاجئة تتناول موضوع القرض الكويتي لسورية

البردوني
رام الله
كثيرا من العائلات تتجول على منتزهات رام الله
ولكن قرارها الاخير العودة الى
البردوني
لانه من اجمل منتزهات الاردن وخدمته وماكولاته لا مثيل لها
اعلانات شلبية

آخر ساعة

القاهرة – اعلن راديو القاهرة ان المحادثات الرسمية بين الرئيسين جمال عبد الناصر والمطران مكاريوس ستبدأ الساعة العاشرة من صباح اليوم في استراحة المعمورة في الاسكندرية

الرباط – رويتر – اعلن ان الملك الحسن الثاني قبل دعوة من الرئيس عبد السلام عارف لزيارة العراق الا ان موعد الزيارة لم يحدد بعد .

الامم المتحدة – رويتر – ابلغ يوثانت مجلس الامن في تقرير نشر امس ان قوات المحافظة على السلام الدولية في قبرص تعمل الان دون مخصصات . وقال انه لا توجد اية ضمانة بان النفقات الاضافية التي ستبذل بعد هذا التاريخ ستتفق مع شروط المجلس بصدد التمويل الطوعي للقوة وكرر يوثانت قوله ان النفقات المقدرة تزيد بحوالي السدس او اكثر من مليوني دولار على التعهدات الطوعية التي تسلمها . وكان يوثانت قد قدر في تقريره للامم المتحدة ان تبلغ نفقات العملية ١٢٫٧٣٠٫٠٠٠ دولار .

القاهرة – رويتر – سلم مكتب امامة عمان هنا اليوم مذكرة مفصلة عن الوضع في عمان الى امانة الجامعة العربية ليجري عرضها على مؤتمر القمة العربي الثاني . وقال الشيخ الحامد سليمان ممثل امامة عمان ان المذكرة تحث الدول العربية على اعادة النظر في علاقاتها ببريطانيا في حال فشل تسوية قضية عمان وجنوب شبه الجزيرة العربية في المستقبل القريب

المرشح همفري «صديق لاسرائيل»

تحت عنوان « همفري صديق لاسرائيل » كتبت جريدة (هارتس) اليهودية تقول : ان جميع المنظمات اليهودية في الولايات المتحدة الاميركية تقريبا كان لها شرف زيارة المستر همفري لها . والقاء المحاضرات في قاعاتها خلال السنوات الاخيرة وكان السناتور همفري من ضمن الذين صوتوا في مجلس الشيوخ الاميركي الى جانب التعديلات التي اقترح ادخالها على قوانين المساعدات الخارجية ضد المقاطعة العربية ، واغلاق قناة السويس ، والتمييز العنصري ضد اليهود الاميركيين في الدول العربية

وقالت « هارتس » ان اخر خطاب للسناتور همفري خصص لشؤون الشرق الاوسط عقب الزيارة التي قام بها ليفي ايشكول الى واشنطن . فامتدح اسرائيل واعرب عن اسفه لما قام به السفراء العرب في تعبيرهم بالاحتجاج على زيارة ايشكول واشاد بالبيان المشترك الصادر عن جونسون وايشكول الذي يعتبر بمثابة مظهر جديد لضمانات اميركا بمنع قيام حوادث الاعتداءات في الشرق الاوسط

والسناتور همفري بعد هذا كله هو الذي اختاره جونسون ليخوض المعركة الى جانبه كنائب للرئيس

المشير عارف قد يزور موسكو

بغداد – اعلن الرئيس عبد السلام عارف في تصريح لمراسل وكالة الانباء الالمانية الاتحادية انه قد يزور موسكو وانه يعتبر تبادل الزيارات افضل وسيلة لحل القضايا وان اية زيارة لاي بلد لا تخلو من فائدة وقد جاء هذا التصريح ردا على سؤال وجهه المراسل اليه عن احتمال زيارته للاتحاد السوفياتي

التعاون الذري الاميركي الاسرائيلي

ذكرت جريدة «يوسيوت» اليهودية ان اللجنة اليهودية الاميركية التي قالت لبحث اقامة مولد ذري يقوم بتحلية مياه البحر في المنطقة المحتلة ستعود الى الاجتماع في واشنطن يوم ٢٥ ايلول القادم

وقد اوصت اللجنة بان يقوم مولد ذري بانتاج الطاقة الكهربائية وان تجرى تحلية المياه بعد ذلك بواسطة هذه الكهرباء بمقدار ٢٠٠ مليون متر مكعب في السنة

ويقوم الان اعضاء اللجنة الاميركيون بالبحث مع منتجي المولدات الذرية للتوصية عليه

وقالت الجريدة ان الجزء الاول من المشروع سيكون اقامة جهاز تحلية ماء مصغر من النوع الذي سيقام فيما بعد وان هذا الجهاز سيبدأ بالعمل سنة ١٩٦٦ وسيبنى الجهاز المصغر قرب المجدل ويضاف الى المشروع الكبير عندما يتم بناءه بعد عام ١٩٧٠

اما الجهاز الصغير فستكون طاقة انتاجه تحلية ١٢ مليون متر في العام ويقدر ثمن متر المياه المحلى على المستهلك بين ٤٥ و٥٠ فلسا

السيد عبد الخالق حسونة الامين العام للجامعة العربية يجرب احد الكراسي التي سيجلس عليها الملوك والرؤساء العرب في مؤتمر القمة بالاسكندرية والى جانبه السيد عبد المجيد فريد السكرتير العام للمقر الجمهوري

انقلاب محتمل في فيتنام
تفاقم الاضطراب بين البوذيين والكاثوليك

سايغون – يعتقد مراقبون سياسيون في سايغون ان فرص وقوع انقلاب عسكري جديد في فيتنام الجنوبية باتت كبيرة بسبب استمرار قيام جماعات مسلحة بانتهاك القانون والنظام بالاضافة الى عدم احراز تقدم يذكر في التوفيق بين الفئات السياسية والعسكرية والدينية المختلفة وقد خيم جو من الفوضى على سايغون وهناك دلائل تشير الى وجود انقسام عميق بين الجنود في مجلس الجنرالات الثلاثي الذي شكل لاقرار النظام

وقد وقعت اعمال عنف جديدة بين جماعات كبيرة من الكاثوليك والبوذيين في ضواحي سايغون اسفرت عن مقتل واصابة عدد كبير من الاشخاص

واضرمت جماعة من البوذيين النار في صحيفة كاثوليكية بعد ان اندلعت اضطرابات طائفية في المدينة واصيب عدد من الشبان في اشتباك وقع في مكتب الصحيفة وقال شهود عيان ان البوذيين وصلوا في سيارات عسكرية وحكومية واضرموا النار في مكاتب الصحيفة واحتل الالوف من الشبان البوذيين الميدان المقابل للسوق المركزية وعرقلوا حركة السير وخطب عدد من رجال الدين الكاثوليك والبوذيين في الشبان مناشدين اياهم الاخلاد الى الهدوء والسكينة

دورة تأهيل المعلمين

اربد – جاءنا من مدير التربية والتعليم بلواء اربد ما يلي : قررت وزارة التربية والتعليم عقد دورة التاهيل الاولى للعام الدراسي ٦٤-٦٥ في مركز التاهيل التابع لمعهد المعلمين في عمان لمدة ١٥ اسبوعا من ٥-٩-٦٤ الى ١٧-١٢-٦٤ فيرجى من جميع الراغبين في الالتحاق بالدورة التقدم بطلبات الى المديرية قبل يوم الاحد سريطة ان يتوفر في المتقدم شهادة الدراسة الثانوية العامة او ما يعادلها

٢- ان لا يكون منتسبا لاية جامعة

٣- ان تكون لديه خبرة في التعليم لمدة لا تقل عن سنتين

مخيم العائدين في جنين

جنين – قام متصرف اللواء وقائد المنطقة بجولة تفقدية لمخيم العائدين في جنين حيث اطلعا على اوضاع المخيم واجتمعا الى رجالاته وتباحثا معهم في مختلف الشؤون المتعلقة بالعائدين وتفقدا المدرسة الصناعية في المخيم ووعد المتصرف برفع تقرير الى الجهات المختصة بمتطلبات المخيم

الجهاد العربي في « ردفان »

القاهرة – رويتر – ناشدت الجبهة الوطنية لتحرير الجنوب العربي المحتل في بيان اصدرته امس العالم ان يساعد ضحايا العدوان البريطاني في جبال ردفان والضالع وحث البيان منظمات الهلال الاحمر والصليب الاحمر على تقديم المساعدة الى السكان المدنيين في هذه المناطق الذين يقاسون من المجاعة حتى الموت نتيجة الحصار البريطاني والحظر المفروض على المواد الغذائية وقال بيان اخر اصدرته الجبهة ان خمسة جنود بريطانيين قتلوا وسبعة جرحوا في هجمات وقعت اخيرا على ثكنة الضالع

غولد ووتر يهاجم جونسون

نيوبورت بيتش « كاليفورنيا » رويتر – قال السناتور باري غولدووتر ان خطاب الرئيس جونسون الذي القاه بعد قبوله ترشيح الحزب الديمقراطي له لرئاسة الجمهورية ربما كان اكثر خطاب انفعالي في تاريخ اميركا الحديث

قرض لامانة القدس من مؤسسة التنمية

عمان – علم ان السيد محمد نزال العرموطي وزير الداخلية اجرى محادثة هامة مع السيد بهجت التلهوني رئيس الوزراء قبل سفره الى القاهرة وعلم ان لهذه المحادثة علاقة بالازمة المالية التي تعانيها امانة القدس . وقال مصدر موثوق لمندوب « فلسطين » ان الجهات المسؤولة وافقت من حيث المبدأ على طلب قرض للامانة من مؤسسة التنمية الدولية يمكنها من التغلب على الصعوبات الناشئة عن ازمة المياه في المدينة المقدسة كما ان موضوع سد العجز المالي في موازنة الامانة سيتم في غضون الايام القليلة القادمة

موعد زيارة السادات للاردن

عمان – صرح السيد عاكف الفايز رئيس مجلس النواب بانه يترقب وصول برقية او رسالة من السيد انور السادات رئيس مجلس الامانة في الجمهورية العربية المتحدة فور انتهاء مؤتمر القمة يحدد فيها موعد زيارته للاردن تلبية للدعوة التي وجهها اليه السيدان سعيد المفتي رئيس مجلس الاعيان وعاكف الفايز لزيارة الاردن زيارة رسمية

الجهاز الاداري للبنك المركزي

عمان – ذكر مصدر مسؤول ان مجلس ادارة البنك المركزي يدرس الان تشكيل جهازه الاداري الكامل بحيث يكون مستعدا للعمل في اليوم الاول من تشرين الاول القادم وينتظر ان يتم تعيين عدد من حملة الشهادات الجامعية للعمل في البنك خلال الاسبوعين القادمين

السعودية تنفي تسلل اليمنيين منها

عمان – اقليمية – نفت الحكومة السعودية في بيان رسمي اذاعه راديو مكة ان يكون بعض المتسللين قد قاموا بالهجوم من الاراضي السعودية على الاراضي اليمنية وقال البيان ان الحكومة السعودية تنفي هذه الانباء على اثر ما تناقلته بعض الاذاعات عن خطاب ذكر ان المشير عبد الحكيم عامر النائب الاول لرئيس الجمهورية العربية المتحدة القاه اخيرا في مدينة صعده اليمنية واورد فيه ادعاءات عن قيام بعض المتسللين بالهجوم من اراضي المملكة العربية السعودية على الاراضي اليمنية واضاف البيان السعودي كما اذيع من راديو مكة ان هذه الادعاءات لا تستند الى شيء من الحقيقة وان الحكومة العربية السعودية تامل الا يزج بها في مشكلة هي ليست طرفا فيها

جيزنغا يشكل حزبا لومومبيا !

ليوبولدفيل – رويتر – اعلن المستر انطوان جيزنغا الزعيم اليساري تشكيل حزب سياسي جديد يدعى الحزب اللومومبي المتحد واتهم بلجيكا والولايات المتحدة بارتكاب عدوان عسكري في الكونغو

واقلعت من جوهانسبورغ في وقت مبكر من صباح امس طائرة روديسية خاصة في طريقها الى ليوبولدفيل وهي تقل ٥٩ من الجنود البيض المرتزقة للعمل في الكونغو

صيدلية
الزهراء
القدس
تلفون ٥٤٣
تفتح يوميا حتى الساعة العاشرة مساء

الكل في انتظار
الاوكازيون الكبير لاضخم عرض
لاحذية شوهمليان الشهيرة
خصم ٢٥-٤٠ في المئة
في مؤسسة
مروان قمحاوي التجارية بنابلس
بالاضافة الى تخفيضات كبيرة على جميع الاصناف ابتداء من ٢٥-٨-٦٤ ولمدة اسبوعين

انت واصدقاؤك على موعد في
« جروبي بارك »
مطعم ومنتزه من الدرجة الاولى
حفلات موسيقية راقصة
ايام الخميس والسبت والاحد اسبوعيا
تعزفها اوركسترا اورينت بقيادة الفنان ارتين
ماكولات لذيذة وشهية × اماكن خاصة لتسلية الاطفال
عمان – طريق العبدلي – تلفون ٢١٢٢٨
اعلانات شلبية

محلات حماد السعيد اخوان
للدواجن بعمان
اعتبارا من اليوم تعلن
محلات حماد السعيد اخوان
عن استعدادها التام لتلبية طلبات جميع الزبائن
من الدواجن والبيض بالجملة والمفرق
وباسعار زهيدة كما انها على استعداد لتلبية طلبات المطاعم والفنادق والمنازل بمجرد الاتصال
بتليفون رقم ٢٣٣٩٤ عمان
او بزيارة للمحلات الكائنة بشارع فيصل دخلة سينما عمان

نادي فيلادلفيا
صالة البتراء
يقدم اشهر الاستعراضات
كارمن اوريجا
نجمة التلفزيون الاسباني
سمرنيل فاتنة الرقص الشرقي
سجاراس في العابهم البهلوانية
هاتاري الساحر الذي يبهركم بفنه
دووكات في رقصهم البديع
دووجدرون في تمرناتهم العالمية
آرين بيل المغنية الطربية الموسيقى الاسبانية
الطائرين الخمسة